La novedad de NORTH STAR
Mod. 23

PRESENCIA

MATUTINO FUNDADO EL 28 DE MARZO DE 1952
AÑO XXXI- Nº. 8.615- LA PAZ, BOLIVIA, VIERNES 9 DE JULIO DE 1982- 18 PAGINAS- $b. 15.00

La novedad de NORTH STAR
Mod. 68

Partidos plantean que el gobierno se defina: Congreso del 80 o elecciones

MNR, PDC, PRA, PS, FRI, ADN y MNRU, en documento dirigido al Ministro del Interior, dicen que el país requiere, con urgencia, una decisión política de parte del gobierno.- El grupo critica el "diálogo dilatorio" de CONAPOL y declinó aceptar la invitación que le hizo ese organismo

Siete partidos políticos dirigieron ayer una carta al Ministro del Interior, coronel Rómulo Mercado. Solicitan que el gobierno tome, a la brevedad posible, una decisión política, y no insista en un "diálogo dilatorio que no está aportando una solución a los problemas sociales, económicos y políticos del país".

El grupo defiende su planteamiento, dado a conocer hace dos semanas, en favor de la instalación del Congreso que fue elegido en 1980, pero se declara respetuoso, a la vez, de la posición que han hecho conocer otros grupos en favor de elecciones generales. "El problema es que, entretanto, la situación del país se agrava cada día", dicen.

"En tales circunstancias, creemos, con total responsabilidad, que el gobierno de las Fuerzas Armadas debe adoptar una pronta decisión política, compatible con la opinión de la mayoría ciudadana. Insistir en un diálogo dilatorio, en las oficinas de CONAPOL, a estas alturas, sólo perjudica al país", anotan esos siete partidos.

El planteamiento surgió como consecuencia de una invitación que les hizo el Consejo Nacional Político y Social, para que asistan a una reunión, hoy, en la que deberían justificar sus puntos de vista, en favor del Congreso de 1980.

El grupo rechazó esa invitación, porque considera que en los documentos que han entregado públicamente, durante las últimas semanas, aclaran plenamente su posición.

DOCUMENTO

El documento de los siete partidos, dice:

"La Paz, 7 de julio de 1982
Al señor
Cnl. DEM Rómulo Mercado Garnica
MINISTRO EN EL DESPACHO DEL INTERIOR, MIGRACION Y JUSTICIA.
Presente.-

Señor Ministro:

Nos referimos a su atenta invitación contenida en su oficio Nº 295/82 de 6 del mes en curso, que se resume en:

a. El deseo de CONAPOL de escuchar en reunión conjunta, los argumentos que respaldan nuestro planteamiento hecho público para que se convoque al Congreso Nacional electoral en 1980 y,

b. La sugerencia de que asista un solo delegado por cada uno de los siete partidos que suscriben el referido documento.

Nuestra posición se fundamenta en el hecho inobjetable de que el país requiere con urgencia extrema el retorno al Estado de Derecho para enfrentar, con igualdad de sacrificios, credibilidad y eficacia, la crisis general que vivimos y que por su profundidad no necesita de mayor demostración. La integridad y supervivencia de la Nación se hallan en peligro. Reiteramos, por ello, que con la Convocatoria al Congreso del 80 se da la solución más conveniente para instaurar un gobierno constitucional, con plena legitimidad y autoridad, por un período de cuatro años que haría viable la puesta en ejecución de un programa integral que auspicie el cumplimiento de metas y objetivos de salvación nacional.

La Convocatoria al Congreso de 1980, al propio tiempo, significaría establecer un régimen institucional y democrático y evitaría en las actuales circunstancias de penuria y sacrificios, la postergación de las más elementales demandas y aspiraciones populares.

Nuestra solución de retorno al Estado de Derecho, que se puede alcanzar de inmediato, convocando al Congreso electo en 1980, es compartida por otros partidos políticos y organizaciones sociales y económicas.

Desde otra posición, la Confederación Nacional de Campesinos oficialista, organizaciones políticas representativas y el gobierno, según declaraciones adelantadas por el Presidente Gral. Celso Torrelio , coinciden en que la solución se puede alcanzar mediante la convocatoria a elecciones generales.

Mientra tanto, la situación económica y social, día que pasa, se agrava aún más en perjuicio del pueblo y especialmente de los sectores más empobrecidos, con la amenaza de un desenlace de imprevisibles consecuencias.

En tales circunstancias creemos, con total responsabilidad, que el Gobierno de las Fuerzas Armadas debe adoptar una pronta decisión política, compatible con la opinión de la mayoría ciudadana. Insistir en un diálogo dilatorio, en las oficinas de CONAPOL, a estas alturas, sólo perjudica al país, anotan esos siete partidos.

El avance hacia la vigencia de los derechos y libertades democráticas sería mucho más convincente, si el Gobierno y las Fuerzas Armadas, dieran paso a la exigencia general porque se reste toda posibilidad de acción, mediante la estricta aplicación de la ley, a organizaciones, grupos o individuos conocidos como "paramilitares" y cesen las presiones que aún subsisten contra la libre actividad de distintas organizaciones.

Hasta que el Gobierno de las Fuerzas Armadas adopte una decisión debemos declinar su invitación a concurrir a su Despacho, en la convicción de que con esta nota pública hemos

(Pasa a la página 11)

SALUDO AL PAPA.- Ciudad del Vaticano 8 (AP).- El Papa Juan Pablo II saluda hoy a un grupo folklórico de Sri Lanka que asistió a la audiencia general de los miércoles en la Plaza de San Pedro (Radiofoto AP).

Gral. Torrelio: "Evitaremos nuevas cargas económicas sobre el pueblo"

El Presidente Celso Torrelio declaró ayer que su gobierno está realizando todos los esfuerzos posibles para evitar medidas que puedan afectar la economía de la ciudadanía.

Dijo que el gobierno "está muy preocupado" por las repercusiones del alza del dólar en la economía popular.

Sin entrar en detalles sobre lo que podría hacer el gobierno, dijo que estas deficiencias serán corregidas: "Evitaremos nuevas cargas económicas sobre el pueblo"; anotó.

Explicó que el Consejo Nacional de Estabilización, creado el miércoles, mediante decreto, será el instrumento que permitirá un control más adecuado de la situación económica del país.

El nuevo organismo sostendrá su primera reunión el lunes, cuando entregue una agenda de trabajo.

Torrelio explicó también que al Consejo de Estabilización serán invitados representantes de la empresa privada, para que trabajen en los análisis y sugerencias que se puedan hacer sobre los problemas económicos.

La declaración de Torrelio se conoció al término de un acto militar que se realizó en El Alto, en oportunidad del vigésimo noveno aniversario del Politécnico de Aviación.

Posteriormente , y en horas de la tarde, el Presidente asistió a otro acto militar, en Viacha, donde se festejó el XXI aniversario del Regimiento Max Toledo.

Para conversar con entidades financieras

Representantes del gobierno viajaron anoche a los EE.UU.

El Presidente del Banco Central de Bolivia, Gonzalo Ruiz Salvián, y el Subsecretario de Administración Financiera, del Ministerio de Finanzas, Fernando Moscoso, viajaron anoche a Estados Unidos, informó a PRESENCIA el Ministro de Finanzas, Lic. Lucio Paz Rivero.

Dijo que los citados representantes del gobierno tienen la instrucción de conversar con un consorcio de bancos para revisar "algunos contratos que tiene Bolivia con empresas e instituciones" de ese país.

"Primero, viajarán a Nueva York, después, a Washington, con instrucciones precisas sobre el trabajo que tienen que realizar y en verdad, ambos son técnicos y ese es el trabajo que van a realizar", informó.

Anunció que las autoridades bolivianas, "de paso, conversarán con representantes del Banco Interamericano de Desarrollo (BID) y el Banco Mundial. "También verán el problema de rehabilitación de la Corporación Minera de Bolivia (COMIBOL), En todos los casos darán soluciones a los problemas que se presenten", señaló.

El Ministro Paz Rivero no descartó la posibilidad de que "se vean créditos externos y se converse con el Fondo Monetario Internacional (FMI) además de "ver la posibilidad" de renegociar la deuda externa pública de Bolivia con la banca internacional.

Reiteró que el gobierno no ha "presentado todavía la documentación que sirva para solicitar al Fondo un Stand By que posibilite equilibrar la balanza de pagos. Eso quiere decir que no hay montos ni plazos, es una decisión que debemos adoptar los bolivianos y de nuestra decisión saldrá pedir o no ese crédito del Fondo", dijo.

Informó que sin embargo, está lista la documentación que posibilitará obtener del Fondo Monetario Internacional aproximadamente 38 millones de dólares como compensación a los bajos precios registrados en la comercialización de minerales.

REUNION CON EL BID

El Ministro de Finanzas se reunió ayer con la misión del Banco Interamericano de Desarrollo (BID) que se encuentra en Bolivia desde el pasado lunes para estudiar los proyectos de exploración y explotación energética con financiamiento de ese organismo.

Paz Rivero explicó que "se revisaron los alcances que tiene Bolivia dentro del campo petrolero y es posible que también se tenga asistencia económica para algunos proyectos que tiene YPFB, donde todavía no se han determinado montos para un posible crédito".

En la reunión, estuvieron el Ministro de Energía e Hidrocarburos y técnicos de ese ministerio, así como técnicos del Ministerio de Finanzas y la misión del BID.

Propuesta papal sobre el Beagle sería sometida a un plebiscito, en Argentina

Respuesta a Juan Pablo II sería enviada hasta diciembre

BUENOS AIRES, 8 (AP) - Fuentes militares dijeron hoy que el gobierno del presidente Reynaldo Bignone estudia la posibilidad de convocar a un plebiscito para que la población resuelva la aceptación o el rechazo de propuestas formuladas por el papa Juan Pablo II, en su condición de mediador, para solucionar el diferendo limítrofe con Chile, centrado en la zona del canal de Beagle.

Como alternativa, indicaron las fuentes, se considere una consulta directa a los jefes de los partidos políticos, cuya expresa adhesión se procuraría para la respuesta que debe elevar aún Argentina al Sumo Pontífice.

En todos los casos, se dijo en medios castrenses y oficiales, el gobierno estima que la contestación argentina no puede demorar más allá de diciembre de este año.

La propuesta de Juan Pablo II se presentó el 12 de diciembre de 1980 y Chile ya comunicó su aceptación. La demora de este país obedecería a que se considera que la propuesta del Sumo Pontífice contempla en mayor grado los reclamos chilenos que las pretensiones argentinas en el centenario pleito, que estuvo a punto de provocar un conflicto armado a fines de 1978.

En un principio, según trascendió, la opinión preponderante dentro de las Fuerzas Armadas era transferir la decisión final al futuro gobierno constitucional, que los militares han prometido será instalado a partir de marzo de 1984 o aún antes, de ser ello factible, pero ello supondría una demora de por lo menos dos años más en responder al Papa, creando una situación que ni el gobierno ni el pueblo de esta nación abrumadoramente católica desean contemplar.

El tema, según trascendió, habría sido considerado ayer por el presidente Bignone, por los tres comandantes de los servicios armados, general Cristino Nicolaides, almirante Jorge I. Anaya y brigadier Basilio Lami Dozo, por el canciller Juan Aguirre Lanari y por el embajador Carlos Ortiz de Rozas, jefe de la delegación argentina ante la mediación papal.

La mediación papal evitó, en su momento, un posible conflicto armado derivado del rechazo argentino del arbitraje dictado por Gran Bretaña en 1977 en el diferendo, netamente favorable a Chile. La aceptación de la reina Isabel II como árbitro ha sido uno de los más gruesos errores diplomáticos jamás cometidos por este país, sostienen fuentes locales en vista del centenario pleito del Reino Unido por la posesión de las islas Malvinas. El litigio provocó, entre el 2 de abril y el 14 de junio, un sangriento conflicto armado entre los dos países, que terminó con la derrota militar argentina, pero cuyos efectos seguramente persistirán durante mucho tiempo.

Las Fuerzas Armadas muy sensibilizadas por la cuestión de las Malvinas, no desean cargar también con la responsabilidad histórica de un arreglo del pleito con Chile que gobiernos posteriores puedan calificar como lesivo para los intereses de esta nación.

La alternativa contemplada de una consulta con los partidos políticos buscaría, precisamente, comprometer la opinión de quienes seguramente ejercerán el gobierno a partir de 1984.

No se ha registrado aún ninguna reacción por parte de los partidos.

Probable recomposición de la Junta Militar argentina

Se debate posible designación de un civil como Vicepresidente

BUENOS AIRES, 8 (AP)-- Las divididas Fuerza Armadas parecen hoy decididas a recomponer la Junta Militar con nuestras se debate la posible designación de un Vicepresidente civil y el pedido británico de declarar una cesación formal de hostilidades en el Atlántico Sur.

Los militares prometieron que el país volverá a un gobierno constitucional a más tardar en marzo de 1984.

La situación planteada en el seno de la Junta Militar se va a "recomponer", aseguró anoche el Ministro del Interior, General Llamil Reston, añadiendo que "en ese aspecto no tengo ninguna duda"

"Existen bien fundadas esperanzas" al respecto, dijo el Comandante en Jefe del Ejército, General Cristino Nicolaides, antes de participar en la tradicional comida de camaradería de las Fuerzas Armadas.

Tradicionalmente uno de los Comandantes pronuncia un discurso, pero a consecuencia de las divergencias derivadas del fracaso militar en las islas Malvinas solamente hubo un brindis, formulado por Nicolaides, quien sostuvo que las Fuerzas Armadas "deben continuar asegurando a la nación su paz, su libertad y su tránsito definitivo a la democracia".

Fuentes fidedignas dijeron que han avanzado los contactos entre los tres servicios armados para conseguir que la Aeronáutica y la Marina continúen con la responsabilidad política del proceso, que abandonaron en manos del Ejército al oponerse a que un General fuera el sucesor del ex Presidente General Leopoldo F. Galtieri.

Los dirigentes políticos han expresado preocupación por la fractura entre los militares y consideran imprescindible su unidad después de la promesa de entregar del poder a más tardar en marzo de 1986.

También circulan versiones no confirmadas de que la recomposición de la Junta se produciría con el retiro adelantado del Jefe de la Armada, Almirante Jorge Anaya, y el de Aeronáutica, Basilio Lami Dozo.

El jefe naval podría permanecer en el cargo hasta septiembre de 1984 y el de Aeronáutica hasta diciembre del mismo año.

Israel daría más tiempo para negociaciones en El Líbano

JERUSALEN,8(L-R)-- Dos senadores estadounidenses dijeron hoy que recibieron garantías del Primer Ministro Menachem Begin de que Israel dará más tiempo a las negociaciones sobre el retiro de los guerrilleros palestinos de Beirut.

Sus declaraciones contradijeron los informes publicados en varios diarios israelíes según los cuales el gobierno había puesto el domingo como fecha tope para las negociaciones.

Los senadores Christopher Dodd y Carl Levin dijeron a los periodistas que Begin parecía optimista en torno al éxito de los esfuerzos estadounidenses para lograr una evacuación pacífica de los guerrilleros.

"Begin quiere darle (al mediador estadounidense) Philip Habib todas las oportunidades posibles y todo el tiempo que necesita para garantizar un retiro pacífico... no hay ultimátum (israelí)", dijo el senador Dodd.

Pero el senador añadió que Begin dijo que Israel, cuyo Ejército tiene atrapados a unos 6.000 guerrilleros en Beirut, no permitirá que la Organización para la Liberación de Palestina tenga cualquier presencia política o militar en la capital libanesa.

Despachos de diarios israelíes desde Washington atribuyeron haber dicho al Secretario de Defensa estadounidense Gaspar Weinberger que el gabinete israelí fijo el domingo un ultimátum de una semana. Se informó que Weinberger dijo que el factor tiempo es ahora crítico.

El Ejército israelí dijo que no hubo combates en Beirut entre el alba y la media tarde de hoy. Fuentes militares informaron que cuatro soldados murieron en los duelos de artillería del martes, cuando un proyectil guerrillero alcanzó a un transporte blindado de personal israelí.

Ello hizo ascender a 280 la cifra de víctimas israelíes desde la invasión al Líbano del 6 de junio.

Las autoridades israelíes clausuraron por tres meses la Universidad Bir Zeit de Cisjordania tras manifestaciones palestinas contra la campaña en El Líbano.

Las fuerzas de ocupación usaron gas lacrimógeno contra los estudiantes que ayer bloquearon los caminos, y fuentes árabes dijeron que decenas de jóvenes fueron arrestados.

Las fuentes añadieron que los arrestos se practicaron cuando los soldados ingresaron a un dormitorio estudiantil.

La ocupada Franja de Gaza, que había estado en calma en las tres semanas que siguieron a la invasión, fue conmovida por la violencia en los últimos días. El domingo dos hombres fueron muertos por tropas israelíes.

La clausura de la Universidad provocó manifestaciones y los soldados dispararon sus rifles al aire para dispersar a los estudiantes que forzaron a los comerciantes locales a cerrar sus negocios.

Comienza en Viena reunión de la OPEP

VIENA, 8 (AP).- Los Ministros Petroleros de la Organización de Países Exportadores de Petróleo llegaron hoy aquí para debatir la posibilidad de aumentar sus cuotas de producción.

Los expertos opinan que la sesión será agitada.

Poco después de llegar para la reunión mañana, el Ministro petrolero iraní, Mohammed Gharazi, dijo que su país no aceptará más la cuota de producción de 1,2 millones de barriles diarios que decidió acatar en marzo.

Intensa lucha en Beirut, mientras se negocia evacuación de guerrilleros

- Barcos de EE.UU., con 1.800 marines, están a 50 millas de la costa

- Tropas de Israel se preparan para una larga estada en El Líbano

BEIRUT, 8 (AP).- Intensos combates se desataron hoy cerca del aeropuerto de Beirut al tiempo que el enviado presidencial Philip C. Habib iniciaba conversaciones para aplacar una polémica surgida en torno al momento en que la OLP debe evacuar el sector occidental de Beirut, sitiado por los israelíes.

Varios barcos de la VI Flota norteamericana con unos 1.800 Infantes de Marina a bordo se hallaban a 50 millas de la costa de Beirut, pero el vocero del Pentágono Henry Catto dijo en Washington que dudaba de que se pudieran concertar arreglos para enviarlos a la capital libanesa a fin de colaborar en la evacuación de la OLP.

"Dudo que pueda arreglarse (la evacuación)", dijo a la prensa. Añadió que es una "situación complicada" con muchos ángulos que deben solucionarse.

El Presidente soviético Leonid I. Brezhnev advirtió a su colega norteamericano Ronald Reagan que si se enviaban Infantes de Marina de Estados Unidos, "la Unión Soviética ajustaría su política dando la consideración debida a este hecho".

No entró en detalles sobre qué pasos adoptaría el Kremlin.

Entretanto, en Tel Aviv, el Subjefe de Estado mayor, General Moshe Levy, dijo a la Radio que fuerzas israelíes se preparaban para una "larga estadía" en Líbano, por lo menos hasta septiembre y posiblemente hasta fines de año.

Levy dijo que los planes incluyen una extensión de tres meses del servicio militar para algunos contingentes, la extensión del servicio de reserva para otros y el suministro de equipos adecuados "al duro invierno libanés".

Los tanques israelíes atacaron refugios de la Organización pro Liberación de Palestina en Beirut Occidental, y facciones rivales izquierdistas batallaron en torno al Hotel Comodoro, principal centro de la prensa internacional en la capital libanesa.

No hubo noticia alguna sobre qué desató el nuevo bombardeo de bastiones de la OLP contra el campamento de refugiados de Bourj el Barajneh en el sur de Beirut y en torno al aeropuerto internacional, actualmente cerrado.

El Comando de Tel Aviv informó que cuatro soldados israelíes murieron en la zona cuando su vehículo fue alcanzado por proyectiles de artillería.

HUYE DEL FUEGO.- Sur, Líbano ocupado por Israel 8 (AP).- Un residente corre junto a un depósito de desperdicios incendiado en las afueras de Sur, la antigua Tiro, después del comienzo de los trabajos de limpieza de escombros dejados por un mes de hostilidades en torno a esta ciudad (Radiofoto AP).

Ministro del Interior:

Resultados del diálogo político se conocerán la próxima semana

Los resultados del diálogo que propicia el Ministerio del Interior con los partidos políticos, se conocerán la próxima semana, anunció ayer el titular de ese despacho, Coronel Rómulo Mercado.

"Tendremos las primeras conclusiones la próxima semana", dijo Mercado a los periodistas, al reiterar "Desde la óptica del gobierno, este diálogo es constructivo para el país".

"Creo que vamos a conseguir aquello que tanto anhela el pueblo boliviano: la tranquilidad ", añadió.

El Coronel Mercado dijo también que, a través de esta vía, se facilitará el retorno del país a la institucionalización y democratización, "a fin de que el pueblo boliviano viva unido y se dedique a trabajar".

El Ministro del Interior hizo estas declaraciones en Viacha, a donde asistió a los actos de aniversario del Regimiento Max Toledo.

Ante una pregunta de los periodistas , reiteró que la situación política del país es normal".

Brezhnev advirtió a Estados Unidos contra el envío de tropas a Beirut

MOSCU, (L.R.) El Presidente Leonid Brezhnev advirtió hoy a su colega estadounidense Ronald Reagan que no envíe tropas estadounidenses a Líbano y lo instó a no dejarse guiar por el oportunismo político.

En un mensaje enviado al parecer desde su retiro de descanso en Crimea y resumido por la agencia noticiosa "TASS, Brezhnev dijo que Washington debía hacer todo lo posible por poner fin a "la agresión israelí".

TASS dijo que, en relación con declaraciones de los Estados Unidos de que Washington estaba dispuesta a enviar un contingente de tropas a Líbano, Brezhnev "advirtió al Presidente de los Estados Unidos de que si ello realmente ocurriera, la Unión Soviética decidiría su política teniendo en la debida consideración ese hecho".

Diplomáticos dijeron que la advertencia había sido deliberadamente redactada de un modo vago pero que reflejaba la inquietud de Moscú de que una intervención exitosa de los Estados Unidos en la evacuación de las fuerzas palestinas de Beirut pudiera significar un golpe para el prestigio soviético en la región.

Un diplomático dijo: "L. advertencia no está dirigida tanto al Presidente Reagan como a la misma OLP. Los soviéticos quieren que ellos rechacen la oferta".

Líderes libaneses y palestinos discuten todavía la respuesta a la oferta estadounidense que ha sido aprobada en principio por Reagan.

Los diplomáticos desestimaban en su mayoría la idea de que Brezhnev pudiera estar insinuando medidas concretas de represalia si los Estados Unidos se embarcaban en el plan de evacuación.

"El mensaje suena duro. Pero en el fondo es solo una continuación de la política soviética de no enredarse demasiado en el conflicto", dijo un diplomático.

Brezhnev llamó a Reagan a hacer "todo o lo que dependiera de los Estados Unidos para poner fin al derramamiento de sangre en Líbano, para hacer cesar el bárbaro exterminio de libaneses y palestinos por tropas israelíes".

Expresó la esperanza de que "en este momento crítico... el sentido de responsabilidad y sentido común prevalezcan sobre los cálculos oportunistas".

Brezhnev añadió que Moscú esperaba que "las acciones de los Estados Unidos y su emisario en Medio Oriente no proporcionaran una pantalla para la prosecución de la agresión israelí y el exterminio del pueblo árabe de palestina"

En claro ataque al enviado especial Philip Habib indicó que persistían las sospechas soviéticas acerca de los motivos que impulsan la acción de los Estados Unidos en la región. Los medios soviéticos los han acusado repetidamente de simplemente defender los intereses israelíes.

Brezhnev acusó a Israel de cometer "actos de verdadero vandalismo" contra la población de Beirut.

DAÑOS, Beirut, 8 (AP).- La fotografía muestra dos automóviles dañados por la artillería israelí en terrenos de la embajada soviética en Beirut Occidental. (Radiofoto AP).

Preocupación de SIP por restricciones a prensa de Guatemala

MIAMI, 8 (AP).- El Presidente de la Sociedad Interamericana de Prensa, SIP, Charles E. Scripps, expresó al Presidente de Guatemala, general Efraín Ríos Montt, la preocupación del organismo por restricciones impuestas a la prensa en esa nación centroamericana.

Scripps, de la cadena estadounidense de periódicos Scripps-Howard, envió ayer el siguiente mensaje a Ríos Montt:

"La SIP ha notado las restricciones impuestas por su gobierno a informes de prensa sobre conflictos que se viven en su país, y de igual forma la advertencia de una posible censura previa.

Nueve personas acusadas de robo bancario en Filipinas

MANILA, 8 (AP).- Un total nueve personas, entre las que figura el hijo de un ex gobernador del Banco Central, fueron acusadas formalmente de haber perpetrado el mayor robo bancario en la historia de Filipinas, dijo hoy el tribunal respectivo.

Una portavoz del tribunal Sandigan Banayan, que habitualmente solo juzga a funcionarios o empleados del gobierno, dijo a The Associated Press que Abelardo Licaros, hijo del ex Gobernador del Banco Central, Gregorio Licaros, fue considerado como elemento necesario al robo, contra una sucursal de ese banco, ocurrido el 3 de junio, en el que sus autores se alzaron con el equivalente de 2,3 millones de dólares.

El joven Licaros es el único de los acusados que no se halla aun bajo custodia policial, ya que se emitirá la orden de su arresto tan pronto se completen las correspondientes gestiones administrativas, dijo la portavoz del tribunal.-

Los otros ocho acusados incluyen a un cajero asistente de una sucursal regional del Banco Central, dos guardias, un ex asistente del padre de Licaros, dos comerciantes, un mecánico y un soldador.

Líder de la OLP sería recibido oficialmente si visita Francia

PARIS, 8 (EFE). Yaser t, máximo dirigente de la nización para la Liberación lestina (OLP), "sabe que ne a París será recibido imente", declaró hoy aquí nistro francés de Asuntos ores, Claude Cheysson.

responsable de la acia gala aseguró a la re- "París Match" que, en de una visita del líder no a París, el mismo lo á y dio a entender que n lo hará el Primer o, Pierre Mauroy, pero ó que lo haga el Presi- de la República, Francois rand.

eysson explicó a la "EFE" que el presi- rancés no tiene porqué a Arafat, ya que no es je- stado, e hizo hincapie en xistencia del estado o.

canciller francés ó que las relaciones con rno de Israel están atra- un mal momento, afirmó que "ellos están dos de que nosotros migos porque no cambiado los principios icamos desde el primer

sson volvió a insistir en osición de Francia es la antizar el derecho de ca- do de Oriente Medio de las fronteras in- ales reconocidas, así derecho de cada pueblo struir un estado si así lo

efe de la diplomacia descartó que la crisis o hubiese sido el mo- dimisión de Alexander Secretario de Estado ricano y desmintió ro- te un próximo en- entre el Presidente d y el jefe de estado Leonid Brezhnev.

ien disturbios ur de la India

VA DELHI, 8 (AP).- La muerte a tiros a tres ayer, con lo que tres isturbios en el sur de la dejado hasta ahora un nco víctimas, informó ncia noticiosa United ndia (UNI).

ó que la acción ó 34 heridos, entre los ntan ocho heridos en enes de ayer y a los uman veintenas de incluso policías, isturbios se iniciaron del lunes en Kolar, 00 estudiantes pro- on violentos desór- protesta contra la n del gobierno de , que hizo el Kannada al idioma de ese es- dad de Kolar, a unos etros al sur de Nueva ta con una población a predominante es el también utilizada en el do de Tamil Nadu. ncia UNI dijo que la ó fuego cuando los se agravaron y los tes atacaron una olicial, incendiaron de correos y pro- andes destrozos en ión de tren, una ancaria, oficinas tales y otros edi- ayeron vehículos y roviarios.

Pinochet analizó estado de la mediación papal en caso Beagle

SANTIAGO DE CHILE, 8 (AP).-El Presidente Augusto Pinochet, la Junta de Gobierno y altos oficiales de las Fuerzas Armadas analizaron el estado de la mediación del Papa Juan Pablo II en el diferendo chileno-argentino, dice hoy el diario "El Mercurio".

Pinochet celebró ayer reuniones en el palacio de gobierno con esos funcionarios pero no se dio a conocer la versión oficial de lo tratado, y los asistentes declinaron informar al respecto.

Sin embargo, "El Mercurio" indica hoy, sin citar fuentes, que "en esta oportunidad se trataron materias de tipo castrense, igualmente se analizó el estado de la mediación papal".

A las reuniones con Pinochet asistieron el almirante José Toribio Merino, jefe de la Armada; general Fernando Matthei, jefe de la Fuerza Aérea; general Cesar Mendoza, jefe de la Policía Nacional, y el general Cesar Benavides, segundo en mando del ejército.

Presidente electo dominicano está confiado en transferencia del mando

SANTO DOMINGO, 8 (AP).- Salvador Jorge Blanco, proclamado por la junta central electoral como Presidente electo, afirmó que está plenamente confiado en que la transferencia de mando se producirá sin problemas el 16 de agosto.

Jorge Blanco, una vez conocida la certificación, sostuvo reuniones por separado con el ex Presidente Joaquin Balaguer, líder de la oposición y a quien derrotó en los comicios de mayo y con el Presidente Jacobo Majluta, que asumió el poder tras la muerte del mandatario Antonio Guzmán.

"Toda la situación de la nación es normal, como era de esperarse y continuamos con nuestros preparapreparativos para la transición del mando para el 16 de agosto próximo", dijo Jorge Blanco

Informó que viajará la semana próxima a Washington para reunirse con el Presidente Ronald Reagan en un encuentro calificado como de gran importancia para el futuro gobierno nacional.

Según los primeros informes se discutiran entre otros puntos, el caso del programa de asistencia económica de la Cuenca del Caribe del Presidente Reagan.

De Washington Jorge Blanco viajará a México para una reunión con el Presidente José López Portillo con quién tratará también lo relativo al tema económico que envuelve la venta de azucar dominicana a ese país.

La reunión de Jorge Blanco y López Portillo estaba fijada inicialmente para el miércoles 7 de julio pero fue pospuesta debido a los acontecimientos que siguieron a la muerte de Guzmán.

Por su parte, el Presidente Majluta pidió a los ministros un informe detallado de la situación económica de la administración pública para enfrentar la crisis económica del país.

Ex ministros de Portugal piden renuncia del Premier Balsemao

LISBOA, 8 (EFE).- En Portugal, los ex-ministros y dirigentes socialdemócratas Anibal Cavaco Silva y Eurico de Melo pidieron al Primer Ministro de su país, Francisco Pinto Balsemao, que dimita, en una carta a los militantes de su partido (PSD).

Ex-ministros de Finanzas y del Interior, respectivamente, en el gobierno que presidió el fallecido Francisco Sa Carneiro, Cavaco Silva y de Melo consideran que la renuncia de Balsemao como jefe del ejecutivo, de la coalición gubernamental "Alianza Democrática" y del PSD es "la única forma de invertir los signos preocupantes de degradación de la situación económica, política y partidaria" de Portugal.

En una carta dirigida a las comisiones políticas del PSD — el primer partido de la coalición de centro derecha en el poder— y difundida hoy por la prensa, los dirigentes del sector "crítico" subrayaron que, en cuanto a "Alianza Democrática", "se vienen multiplicando los indicios de desarticulación y desconfianza interna y se vienen sucediendo las crisis gubernamentales".

Contrarrevolucionarios en la costa atlántica de Nicaragua

MANAGUA, 8 (AP).- El Ministro del Interior, cómandante Tomás Borge, dijo hoy que hay más de mil contrarrevolucionarios bien armados en la costa atlántica de Nicaragua, mientras el ejército sandinista trata de localizar a la banda que dio muerte a 11 soldados en varios combates.

El capitán Roberto Sánchez, vocero del Ministerio de Defensa, informó ayer sobre la muerte de los 11 soldados en combate contra las bandas contrarrevolucionarias en los llanos de Butko, 30 kilómetros al noreste de Puerto Cabezas, en la zona atlántica conocida como Zelaya Norte.

Fuentes militares que pidieron no ser identificadas dijeron ayer a The Associated Press que los 11 soldados muertos fueron emboscados por una banda de 200 contrarrevolucionarios durante una misión de patrullaje en Zelaya Central.

Sánchez dijo que el ejército sandinista sostiene encuentros armados con esas bandas que operan en esa región desde hace varios meses.

"Hasta el momento se desconoce el número exacto de bajas de los contrarrevolucionarios, pero oportunamente se dará a conocer la situación y pormenores del operativo militar montado en la costa atlántica", señaló Sánchez.

Nicaragua ha acusado a Honduras de permitir que en su territorio se entrenen bandas de ex guardias somocistas, que presuntamente penetran a Nicaragua para atacar pequeños poblados fronterizos para después regresar a aquel país. Honduras ha negado esas acusaciones.

Ante crisis socio-económica

Pronostican rápida desestabilizació del régimen militar en la Argentin

BUENOS AIRES, 8 (AP).- Los anuncios del Presidente Reynaldo Bignone y de los tres comandantes de las Fuerzas Armadas, en el sentido de que el Argentina habrá una normalización constitucional a más tardar en marzo de 1984, han sido bien recibidos por la casi totalidad del espectro político, luego de más de seis años de régimen militar.

Sin embargo, han comenzado a surgir voces de preocupación acerca de la difícil situación económico-social que heredara el futuro gobierno constitucional, que alcanza a tal magnitud que algunos observadores ya pronostican su rápida "desestabilización"

De concretarse esa eventualidad, se repetiría la fatídica alternancia entre gobiernos civiles débiles y régimenes militares que los derrocan para "poner orden", para finalmente concluir tambien ellos sumidos en una crisis aún mayor.

El propio Ministro de Economía José María Dagnino Pastore, afirmó el lunes al anunciar una drástica medida de índole conservadora y "libre-cambista", que Argentina enfrenta una gravísima situación, equivalente a una "emergencia nacional".

Mencionó entre sus factores la 'abultada deuda externa, que podría llegar a los 50.000 millones de dólares en 1984, la virtual destrucción de buena parte del aparato productivo, una tasa inflacionaria irrefrenable que ha batido records mundiales, la caida del poder adquisitivo del salario, y un alarmante porcentaje de desocupados.

A ellos se suma una precaria situación política agravada por la irritación y frustración colectivas provocada por la reciente derrota militar en las islas Malvinas, y por partidos políticos afectados por una suspensión de actividades desde hace seis años, recientemente derogada.

Las reacciones ante esta situación son dispares. En el campo partidario, la Unión Cívica Radical (UCR), tradicional agrupación centro-izquierdista que hizo de la plena vigencia constitucional su permanente bandera, sostiene que aunque no constituyen una panacea, las futuras elecciones permitirán que llegue al poder un gobierno dotado de un grado de representatividad que jamás podrá tener ningun régimen militar.

El peronismo, heterogenea fuerza mayoritaria, comparte parcialmente esa aunque su fuerte no oculta el hecho de tuación social, para l visulmbran solucione das, puede tornarse corto plazo. Los obreros, aunque el rectificaciones a política conservad ciada por Dagnino P alaron que la falta d mejoramiento salari la adecuada reactiva economía.

Las reservas parecen surgir del M de Integración y (MID) que junto peronismo, el radic otros dos partidos m formado un fre denominado "multi

Los "desarrollist dos por el ex Presid Frondizi, sostienen q salida política sin la resolución de la economica es una qu

Existe otro sector pocos hablan, pero de caso de desarrollarse decididamente en l futuros. Se trata de corriente nacionali muchos observador percibir en las tres Armadas, sobre todo a episodio de las Malvi

Unión Insurance Company S.A.
Compañía de Seguros
Unión S.A.

Junta General Extraordinaria de Accionistas

Se convoca a Junta General Extraordinaria de Accionistas de UNION INSURANCE COMPANY S.A., a realizarse el día lunes 12 de Julio próximo, a horas 15.30 en las Oficinas de la Compañía, calle Landaeta N°. 221 esq. Plaza del Estudiante, para considerar el siguiente

ORDEN DEL DIA

1.- Modificación de Estatutos

El Libro de Registro de Transferencia y Conversión de Acciones quedará clausurado tres días antes del verificativo de la Junta y reabierto al día siguiente de su realización.

La Paz, 28 de Junio de 1982

Guía Profesional

médicos

POLICONSULTORIO ALAMEDA
EDIFICIO ALAMEDA (PRADO)
PLANTA BAJA TELEFONO Nº 366657

MEDICOS ESPECIALISTAS

Dr. JORGE RIOS ARAMAYO
Pediatria-Neonatologia
Recién Nacidos - Niños - Adolescentes
Especialización: Córdoba-Argentina

Atención: Lunes - Sábado 10-12.
Lunes - viernes 2-8.
Consultorio 366657 Domicilio 368464
URGENCIAS BUSCAMOVIL 810136-38.

Dr. JHONNY DE LA RIVA
ENFERMEDADES DE LA PIEL
Venereas, Alergias.
CIRUGIA DERMATOLOGICA
Iontoterapia. Vitiligo. Psoriasis, Cicatrices.

Dr. GERARDO ANTEZANA ALVESTEGUI
Enfermedades del Corazón
Especializado: París - México
Electrocardiograma. Enfermedades Altura. Chagas. Reumatismo
366657 - 784128.

Dr. GUILLERMO ROSSELL VIGNEAUX
Ginecologia Obstetricia
Especialización México
Planificación, prenatal, PARTOS, Cirugia Ginecológica.
Hrs. 17-20 Teléfono Domicilio 327178.

Dr. RUBEN ILLANES PATZI
TRAUMATOLOGIA, REHABILITACION, REUMATISMOS, MALFORMACIONES, FRACTURAS.
Lunes - Viernes 366657 - 373542.

POLICONSULTORIO ALAMEDA
EDIFICIO ALAMEDA (PRADO)

Dra. SONIA OCAMPO
GINECOLOGIA OBSTETRICIA
ESPECIALIZACION BRASIL MEXICO
Enfermedades señoras. Prenatal. Partos, Planificación familiar. ESTERILIDAD. Prevención cáncer uterino, mamario. Trastornos menopausia. Consultorio Ayacucho 208 Primer piso Horas 16-20 Teléfonos 793917 -325459.

Dr. JUAN MARCO R.
Médico Cirujano
Cirugia Estética y Reparadora
Nariz, Oreja, Párpados, Arrugas, Labios, Cicatrices, Senos, Abdomen, Quemados y secuelas. Labio Leporino.
Cirugia General: Várices, Apéndice, Estómago, Vesicula, Intestinos, Hernias, Bocio, Tumores, Cirugia Ginecologica.
Consultorio: Yanacocha 300 (Nuevo Edificio Asbún) 1er. Piso - Oficina 101 - Telef. 322303. Dom. 329845. Consultas 4-7 p.m.

Dr. HECTOR LORENTE BERRIOS
NEUROLOGIA - NEUROCIRUGIA
Especialización: Universidad Nacional Autónoma de México D.F., Instituto de Seguridad y Servicios Sociales de los Trabajadores del Estado ISSSTE.
Consultorio: Mercado Esq. Loayza, Edificio Alborada. 3er. piso Oficina 305. Telfs. 343167 -350851.
Domicilio: Av. Iturraide 1267 Telfs. 353740 - 321695.
CEDINE Telfs. 323181 - 360969
ATENCION: Hrs. 9.16.00 - 20.00
URGENCIAS: Llamar a teléfonos indicados.

Dr. FREDDY OROPEZA PEREYRA
Internista Gineco Obstetra
Transtornos del Embarazo. Parto sin dolor. Cirugia Obstétrica.
Diagnóstico Precóz del Cáncer Genital y Mamario.
Infertilidad. Frigidez Impotencia Alcoholismo.
Problemática sexual y Psicologia de Pareja
Miércoles: Prenatal GRATUITO Telef: 32 05 92
CONSULTORIO: Lunes a Viernes 16:30 a 19:30
Av. Camacho 1413. Edif. Banco Boliviano Americano 3er. Piso. Telef. 32 48 07 (Reservar Hora).
Emergencias: 810136 -810838.
Domicilio: 37 84 56.

Dr. RAFAEL ORIHUELA NICOLAU
Cirujano Urólogo
Especialización Hospital Saint Joseph y Clinica Médico Quirúrgica de la Porte de Choisy, Paris. Afecciones de próstata, riñones, vejiga, genitales, enfermedades venéreas, etc. Av. Arce Edificio Montevideo, 2º. piso. Hrs. 18 a 20.

Dr. LUIS BARRAGAN
Endocrinologia - Medicina Interna
Medicina Nuclear
Trastornos del peso, talla, tiroides, bocio, diabetes, glándulas sexuales, suprarrenales. Hs 17-20.

Dra. LIESELOTTE BAUER DE BARRAGAN
Pediatria - Adolescentes
Hs. 14.30 - 17. -
Man Spricht Deutsch - English spoken
Edif. El Cóndor, Calle Batallón Colorados 4º. Piso Oficina 403. Tel. Consultorio: 329483 Domicilio: 791289.

Dr. N. ORIHUELA MONTERO
Cirujano Urólogo
Enfermedades genito- urinarias. Riñones, vejiga, próstata, uretra, etc. Edificio Montevideo 2º. piso (Arce esq. Montevideo) de 3 a 6. Tel. 326183.

Dra. Ma. del CARMEN CASANOVAS V.
Médico - Pediatra
Hospital del Niño - La Paz. L.A.C. - University of Southern California. Medical Center y St. Vincent Hospital, Los Angeles.
Atención lunes a viernes hrs. 18:00 - 20:00. Edificio Santa Isabel (Av. Arce), Bloque C. Mezzanine, Of. 101. Emergencias. Buscamóvil 810136 - 810138.

Dr. ALFREDO RAMIREZ TORRICO
Cirujano - Urólogo
Especialización Universidad de Chile, Cirugia, enfermedades de riñones, vejiga, próstata, genitales, infertilidad - venéreas, etc.
Avenida Camacho 1377. Teléfonos 357219 - 364817.
Consultas horas 14 - 19, sábado 10- 12.

Dr. HECTOR RIVERA-RODAS
Cirujano Plástico
Especialización: Hospital Francés IADT (Buenos Aires) Hospital Dalinde (México).
Arrugas, párpados, nariz, orejas, busto, abdomen, cicatrices. Quemados. Cirugia de mano.
Edificio Petrolero (El Prado) segundo piso. Hrs. 17.30. Teléfonos: 353331 - 350461. Urgencias 810136 -810138

Dr. VICENTE ARZE PLATA
Cirugia Plástica Estética
Especializado en los EE.UU.
Consultorios:
Hospital Metodista, hrs. 14.30 -17.00. Telf. 78311.
Edificio: "El Cóndor" Piso 6to. Of. 606 hrs. 17.30 - 20.00 Telf. 360581.
Emergencia 810136.

CAMBIO DE CONSULTORIO
Dr. JAVIER PABON ALIAGA
GASTROENTEROLOGO
TOKIO - JAPON
ESTOMAGO - HIGADO - VESICULA
Edificio "El Cóndor" 2º. piso, oficina 201. Batallón Colorados. Consultorio: 359318. Domicilio: 340603 - 353440, Instituto Gastroenterológico: 377060. Atención 3 a 8.

Dr. LUIS POZO TRIGO
Otorrinolaringólogo
Estudios en UMSA, Chicago y Los Angeles.
Consultas en las mañanas de 9 a 12. Edificio Herrmann 7º. Piso Oficina 703. Plaza Venezuela. Telef. 350497.

Dr. GUILLERMO SUAREZ TEJADA
Cirujano Urólogo
Cirugia y enfermedades de riñones, vejiga, próstata, genitales, venéreas, etc., transtornos urogenitales de la infancia.
Consultorio: Mercado 996, Esq. Yanacocha 1er. piso. Horas 18 a 20 p.m.. Tel. Consultorio 363968. Dom. 784520.

Dra. AMPARO AZCUI
Ginecologia Obstetricia
Control prenatal, partos, esterilidad. Clinica y cirugia ginecológica, niñez, adolescencia. Planificación familiar.
Consultorio Edif. Alameda (planta baja) Of. 4 horas de 14 a 19. Teléfonos Cons. 366319 Dom. 793688.

Dr. JUAN LUIS URIA IBAÑEZ
Medicina Interna
Gastroenterologia
ENDOSCOPIA DIGESTIVA
Especialidad: Chile- Japón
Gastritis, Ulceras, Estreñimiento, Diarrea, Parásitos, Hígado, Vesicula, Páncreas.
Edificio "La Paz", 20 de Octubre 2151 Mezzanine Of. 11
Telefono: 353602
Atención: 15 - 20 p.m. Emergencias: 353348

Dra. RUTH MALDONADO BALLON
GINECOLOGIA - OBSTETRICIA
FLUJOS VAGINALES ANORMALES. HEMORRAGIAS. Tumores mamarios. Planificación familiar. ESTERILIDAD CONYUGAL. MENOPAUSIA.
Examen prematrimonial. Prenatal. Partos. ORIENTACION SEXUAL DE LA PAREJA.
CONSULTORIO: Plaza Venezuela . Edificio HERMANN, piso 17, TARDES: 13,30 - 19,30 Teléfono 350497. RESERVAR HORA.

Dr. RAUL CAMACHO TRILLO
PSIQUIATRA
Estudios y práctica en el exterior.
Adultos: Problemas individuales y de pareja.
Niños: Trastornos afectivos, de conducta y aprendizaje.
Consultorio: Avenida Camacho esquina Loayza 6 piso Edificio Saenz. Teléfono 353975 Domicilio 78646

Dr. ADOLFO FLORES ARIAS
Dentista - Ortodoncista
Estudios en el Royal Caroline Institute
ESTOCOLMO- SUECIA
Odontopediatria - Ortodoncia - Ortodoncia preventiva - Endodoncia.
Consultorio: Avda. 20 de Octubre 1621. Teléfonos 362475 - 329932. Atención de 14.30 a 19.30.
English Spoken
Vi pratar Svenska.

LABORATORIOS

LABORATORIOS DE ANALISIS CLINICOS "ROUX"
Dr. RUBEN TEJADA ANDRADE
Análisis de: Sangre en general, bioquimica, orina, heces. L.C.R. jugos gástricos y duodenal; pruebas de embarazo, parasitológicos y bacteriológicos.
Dirección: Edif. MARISCAL DE ZEPITA Av. Mariscal Santa Cruz Nº. 861, Esq. Pasaje peatonal Bloque "A", 2do. piso Of. 201.
(Entre plazas San Francisco y Pérez Velasco)
Telfs: Lab. 324528 Dom. 321122. Cas. 2665.

abogados

CARLOS CASTAÑON BARRIENTOS
ABOGADO
Asesoramiento en materia de seguros
Edificio Cóndor (calle Batallón Colorados), piso 11, oficina 1504, teléfono 372091, domicilio 328540, casilla 4154.

ALFREDO CASTRO MEDRANO
ABOGADO
Trasladó su estudio jurídico: Edificio ASBUN (Nuevo) YANACOCHA-MERCADO Cuarto Piso. Oficina 403 Teléfonos: Of. 372702 Dom. 322636 - 358430.
Asesoramiento Jurídico General
Especialidad: Derecho de Familia.

Dr. BENJAMIN MIGUEL
Abogado
ASESORIA Y CONSULTORIA JURIDICA.
EDIFICIO CENTRO COMERCIAL CRISTAL
4º. piso, oficina 401. Yanacocha esquina calle Potosí
Teléfono 328475 - Casilla 2296.

PRESENCIA

Director: Huáscar Cajías K.
Co-Director: Armando Mariaca V.
Jefe de Redacción: Mario Maldonado V.
Gerente: Gustavo Pabón R.

Organismo innecesario

El gobierno, mediante decreto, ha creado el Consejo Nacional de Estabilización para "analizar los problemas de coyuntura relacionados con el proceso emergente de la promulgación de medidas de carácter financiero y económico...". También tendrá por objeto "sistematizar su tratamiento en aspectos tales como: precios, tarifas, salarios, régimen de divisas, emisión de bonos y valores, aspectos de abastecimiento de artículos de primera necesidad, situación de empresas públicas...", etc.

La creación de esta nueva dependencia estatal significa sin grandes razones aumentar la planta burocrático-administrativa oficial puesto que las funciones y responsabilidades que tendría el Consejo, en la práctica, son de competencia de los Ministerios de Finanzas y de Planeamiento juntamente con el Banco Central de Bolivia, y alguna otra entidad ya existente.

Las medidas de febrero y marzo que, en lugar de solucionar los graves problemas económicos del país, los han profundizado, no podrán ser corregidas simplemente con la creación de un nuevo ente que, repetimos, no tendrá función nueva que realizar. Esas medidas requieren, con urgencia, correctivos que tiendan a gastar menos y producir más; que fortalezcan las fuentes de producción y, permitan vislumbrar alguna perspectiva mejor para el país, en un futuro inmediato.

El Consejo de Estabilización, para hacer trabajos que siempre han realizado o deberían realizar otras entidades, precisará de un presupuesto del Tesoro Nacional -porque se entiende que no será una entidad de producción y que pueda contar con fondos propios- para su sostenimiento, con la agravante de que, una vez cumplidos los objetivos de su creación, todo su personal será absorbido por otros ministerios, como ha ocurrido muchas veces con entidades de este tipo.

Las recomendaciones del Fondo Monetario Internacional han sido muy claras en lo que se refiere al déficit del presupuesto nacional. La nueva entidad creada por el gobierno generará, de todas maneras, nuevos gastos para que ese déficit sea mayor.

El Presidente de la República, desde que se hizo cargo del gobierno, ha sostenido, reiteradamente, la necesidad de que los organismos del Estado observen, en todos sus actos, políticas de austeridad en los gastos; que se propenda al ahorro y a evitar derroches no sólo monetarios sino también aquellos que se refieren al empleo del tiempo. Esos pedidos, en la práctica, no se cumplen y, como en el presente caso, mediante decreto, se crean situaciones que van contra normas de ahorro y austeridad.

Parecería que algunos funcionarios del gobierno no han tomado aún conciencia de dos realidades: el país vive una de las crisis más agudas que jamás confrontó en su historia y, como consecuencia, hay que adoptar medidas que tiendan a corregir esa crisis y a no agravarla. El no encarar la situación con responsabilidad y eficiencia, puede ocasionar graves males que, posteriormente, serán muy difíciles de corregir.

La creación del Consejo Nacional de Estabilización es, a todas luces, innecesaria, e inoportuna. Lo que debe hacerse, con mucha celeridad, es que los organismos existentes y que tienen esas mismas funciones, dediquen todo su tiempo a encontrar los remedios que requiere el país: buscar los medios que permitan contar con bases sólidas para una recuperación inmediata; devolver al Banco Central las funciones de regular y controlar los niveles monetarios del país, evitando que casas de cambio y cambistas callejeros fijen la cotización de divisas y determinen la vida económica de la nación. Sobre esa base, se podrán estudiar las demás medidas que tiendan a salvar la situación.

Reunión de periodistas en España

Las inversiones en armamento impiden atención a la niñez del Tercer Mundo

Por Armando Mariaca V.

La reunión de periodistas en Huelva, España, con los auspicios de UNICEF - España, examinó entre los varios puntos tratados, el referente a la situación irresponsable que, a sabiendas, permiten los máximos dirigentes del mundo. Presidentes, primeros ministros y otros hombres, por estar a la cabeza de sus naciones, consideran de suma importancia el armar sus ejércitos, el encontrar nuevos sistemas para destruir al hombre, lograr, por cualquier medio, los mejores sistemas para imponerse sobre los demás.

Se han examinado los contrastes en la investigación científica y tecnológica: grandes avances para perfeccionar armas que destruyen al hombre y vigencia, en la mayor parte de la tierra, de enfermedades infecto contagiosas que asuelan a la humanidad, especialmente a la niñez que habita el Tercer Mundo.

Examinados los presupuestos que los países ricos y algunos del Tercer Mundo -muy pocos felizmente-, destinan, anualmente, a la fabricación de armas, se llega a la conclusión de que alcanza un mínimo de 600 mil millones de dólares. El presupuesto anual de UNICEF, que es de 350 millones de dólares, cubre apenas el 0,058% de esa cuantiosa cifra. Si el mundo dispusiera en una gestión no de los 600 mil millones, sino de la mitad, podría superar todos los males que afligen a la humanidad: hambre, enfermedades, mortalidad, analfabetismo y otros. Con ese presupuesto, en sólo cinco años, el mundo sería transformado: habrían desaparecido los pretextos que sirven a algunos hombres para hacer de la guerra un motivo de vida.

El examen llegó a establecer que anualmente mueren en el Tercer Mundo 14 millones de niños, en su mayoría, por hambre y enfermedades que, en el mundo industrializado, hace muchos años se han superado. La falta de viviendas hace que, en buena parte de los países pobres, la niñez viva en condiciones de absoluta promiscuidad y expuesta a todos los peligros.

Como se tenía por objeto analizar lo que ocurre en América Latina y el Caribe, las reuniones pusieron el acento en temas que interesan a nuestro continente hasta llegar a la conclusión de que los medios de UNICEF son tan exiguos que es muy difícil pretender una disminución radical de los males que afectan a nuestra niñez. Se señalaron las diferencias existentes entre los niños según países, regiones y sectores sociales; puesto que la pobreza, la desnutrición, la mortalidad infantil, el habitat adverso y la deserción escolar afectan, en mayor proporción, a los niños de sectores marginados del progreso social de los pueblos.

El análisis de la ubicación potencial de las poblaciones, en la mayor parte de los pueblos de América Latina y el Caribe, arroja índices alarmantes: el 60% de personas subsiste constreñido en áreas improvisadas; cuatro millones de habitantes, en varias ciudades latinoamericanas, viven en barrios llamados "tumor", por, darle la imagen cancerosa de la muerte, puesto que ahí es donde niños - desde recién nacidos hasta los diez años- padecen hambre, miseria y enfermedades; lugares en que más expuestos están a todos los males que, más prontamente, les causa la muerte.

Esos barrios marginales, donde no existe ninguna infraestructura apropiada, se construyen con materiales rudimentarios o de desecho y no disponen de agua, servicios de salud, etc., y sus pobladores tampoco cuentan con fuentes de trabajo. Se califica, sociológicamente a esos barrios como "embriones que representan el futuro de América Latina" y resultan ser la síntesis de la heterogeneidad estructural de nuestras sociedades y revelan la insuficiencia de empleo, la desigualdad en la distribución de riqueza y, prácticamente, muestran cuán abandonadas se encuentran las poblaciones rurales; abandono que los obliga a emigrar hacia las ciudades.

Esos barrios, potencialmente, son muestras de lo que el hombre de las naciones ricas -hombre orgulloso y ciego ante la desgracia de los demás- directa o indirectamente hace: ayudar a conformar situaciones propicias para las enfermedades que, en la mayoría de los casos, significan muerte de niños que tienen derecho a la vida, muerte de esperanzas para sus familias y para el país que los cobija.

Entre las causas que determinan el éxodo de familias rurales a las ciudades está la pobreza existente en el campo; se trata de zonas que generalmente carecen de cooperación gubernamental en lo económico, en los renglones sanitarios y también en lo financiero y técnico para producir más y mejor. Esa situación es determinante para una emigración a las ciudades, sin duda con la esperanza de encontrar mejores condiciones de vida; pero, en el fondo, esa emigración significa, para las grandes ciudades, el trasplante de pobreza, de paupérrimas condiciones de subsistencia y, la lógica consecuencia: muerte de los niños en las ciudades, en lugar del campo.

La multiplicidad y complejidad de los problemas que confronta la niñez en América Latina y el Caribe hacen ver la imposibilidad de que UNICEF, con los escasos fondos de que dispone, pueda encarar planes efectivos para disminuir los índices alarmantes de mortalidad. Se destacó, en la reunión de Huelva, no sólo el invalorable servicio que presta UNICEF a la infancia, sino la necesidad de que las propias comunidades de cada país se conviertan, en la medida de sus posibilidades, en factores para solucionar tantos problemas. Se convino en que la participación de la comunidad es decisiva para establecer las necesidades y sus prioridades; para formular adecuadas respuestas, lograr mayores recursos e incorporar servicios profesionales en los diversos campos; sanitarios, médicos, preventivos, hospitalarios, farmacéuticos, de ingeniería y otros. Para ello, simplemente, sería necesaria la coordinación de instituciones públicas y privadas a nivel de las diferentes comunidades.

Es evidente que el trabajo que pueda hacer cada comunidad por mejorar la salud de sus niños, por brindarles mejores condiciones de vida, en ningún caso eximirá de responsabilidades a los gobiernos, cuya labor de servicio debe estar presente permanentemente.

Para superar la pobreza, que genera hambre y enfermedades en América Latina y el Caribe, innegablemente, es fundamental la acción que puedan realizar los gobiernos - en muchos casos coordinando sus labores con los programas de UNICEF-. Para colmar las necesidades de la población infantil y del pueblo en general es una obligación proporcionar fuentes de trabajo en condiciones de justicia y equidad; en otras palabras, hacer que cada jefe de familia perciba lo necesario para superar los índices de miseria y, a través del esfuerzo, encontrar mejores perspectivas futuras.

El tema sobre la niñez es muy vasto, tanto como son sus problemas y necesidades. Esos temas, referidos a nuestro continente, que es parte del Tercer Mundo, se hacen, muchas veces, dolorosos; pero, mostrar su realidad es también recordar la advertencia de Rabindranath Tagore: "Cada niño que nace es un nuevo gesto de confianza de Dios en la humanidad".

La importancia del Krill en la zona de la Antártida

Por Sumi Krishna Chauhan

Earthscan

Científicos y diplomáticos de nueve naciones se hallan reunidos en Australia para preparar los detalles de la Convención sobre los Recursos Marítimos Vivientes de la Antártida. El problema a resolver es la distribución de la captura del krill, crustáceo rico en proteína que podría suministrar al mundo entre 50 y 100 millones de toneladas de productos alimenticios anuales. Se espera que la Unión Soviética adoptará una actitud firme durante las negociaciones, motivada por intereses estratégicos mas bien que económicos.

Se espera que la Unión Soviética adoptará una actitud firme durante la reunión de nueve naciones en Tasmania, Australia, en la que se intentará distribuir la vida marina más rica del mundo.

Durante su primera reunión formal, la Comisión encargada de llevar a la práctica la "Convención sobre los Recursos Marítimos Vivientes de la Antártida" deberá establecer las cantidades de krill —pequeño crustáceo parecido al camarón— que podrán capturarse por cada nación en el futuro. Se trata de una labor extremadamente ardua, tanto desde el punto de vista científico como político.

El acuerdo preliminar ya alcanzado entre los poderes del Tratado Antártico sobre la conservación del krill tomó en consideración los intereses comerciales en el aprovechamiento del krill, pero quedaron eficazmente excluidos del mismo los países del Tercer Mundo que carecen de la tecnología o de la infraestructura necesarias para la pesca antártica, que de este modo no podrán demandar su participación en lo que se ha llamado "la herencia común de la humanidad".

Es posible que las 13 naciones del Tratado Antártico y otros países que han establecido intereses pesqueros o de investigación en esta zona formarán parte de la Convención. Hasta el momento, además de la Unión Soviética, solamente la han ratificado Australia, Chile, Alemania Oriental, Japón, Nueva Zelanda, Suráfrica, Reino Unido y Estados Unidos.

Entre las naciones que asistirán a la reunión de Tasmania en calidad de observadores se encuentran los poderes del Tratado que todavía no han ratificado la Convención, tal como Argentina, Bélgica, Francia y Noruega; países que solamente en fechas recientes han hecho su aparición en el horizonte antártico —tales como la India— y organismos internacionales como la Organización de las Naciones Unidas para la Agricultura y la Alimentación. Para complicar la situación todavía más, dos de las naciones del Tratado —Argentina y Reino Unido— se encuentran empeñadas en hostilidades bélicas.

Las nueve naciones que, a partir del 24 de mayo, se reunirán en Tasmania por espacio de tres semanas para resolver principalmente el problema del krill, tendrán que dar asimismo solución a otras preocupaciones.

La Unión Soviética cuenta en la actualidad con una parte predominante de la captura de krill en el Continente Antártico, con un total durante 1979-80 superior a las 300.000 toneladas métricas. Dado que la captura anual actual se ha calculado en un millón de toneladas métricas, preocupa a los científicos la posibilidad de que, en un corto número de años, dicha cifra pueda pasar a entre 5 y 10 millones de toneladas, particularmente si se tiene en cuenta que el potencial total de krill se ha puesto entre 50 y 100 millones de toneladas.

Se trata pues, de una cantidad muy superior a la de las mayores pesquerías mundiales —seis millones de toneladas anuales—, siendo muy pocas las superiores a un millón de toneladas. Las existencias de krill son realmente sorprendentes.

El contenido proteínico del krill es similar al del biftec —15% por peso mojado—, habiéndose calculado que una captura anual de 70 millones de toneladas podría proporcionar 20 gramos de proteína diarios para el 25% de la humanidad.

Por más de un decenio, la Unión Soviética ha venido comercializando paté de krill, a la vez que iniciaba la elaboración de productos tales como "mantequilla de camarones", quesitos, sopa, salchichas y, al parecer, hasta cerveza.

¿Cuál es la cantidad de krill que podría aprovecharse sin afectar el ecosistema del Océano Glacial Antártico? Los cálculos presentados por la URSS son considerablemente más elevados que los de los EE.UU., Reino Unido y otros países que no poseen intereses comerciales o estratégicos inmediatos en el krill.

Los EE.UU., por otra parte, poseen altos intereses en los valiosos recursos minerales de la Antártida. Al igual que ocurre con la posición soviética con respecto al krill, los EE.UU. poseen un interés estratégico mas bien que económico en el petróleo del Continente Antártico. El desarrollo de estas reservas podría contrarrestar las serias incertidumbres de una desorganización repentina del suministro petrolífero del Oriente Medio.

Las naciones occidentales que cuentan ya con la tecnología avanzada requerida para explotar el petróleo antártico tienen, sin duda, mayor prisa por llevarlo a la práctica que los países que desearían ver estos recursos preservados para el mayor beneficio de toda la humanidad. Y aunque no existe todavía una convención antártica sobre recursos minerales, las naciones del Tratado se reunirán en Wellington, Nueva Zelanda, durante el mes de junio, para estudiar la explotación mineralera.

La distribución de las cuotas de krill se encuentra complicada aún más por las reivindicaciones territoriales conflictivas de Argentina, Reino Unido, Chile y otros países sobre las tierras de la Antártida, reivindicaciones no reconocidas por otras naciones del Tratado, incluyendo los EE.UU y la Unión Soviética.

La Convención abarca la zona situada al sur de la Convergencia Antártica, característica oceanográfica dramática y cambiante que marca el punto de confluencia de las aguas frías y cálidas. Se encuentran concentraciones de krill en la Zona Económica Exclusiva (ZEE) de 200 millas de las zonas isleñas antárticas disputadas por Argentina y el Reino Unido, que circundan las islas Georgia del Sur, Orcadas del Sur y Sandwich del Sur.

El repentino interés en el krill ha sido el resultado de sus aparentes "excedentes" en el Océano Antártico, debido a la pesca excesiva y al drástico agotamiento subsiguiente de la ballena, que utiliza el krill como alimento.

La Convención dejó establecido que el aprovechamiento de especies animales encontradas en el Océano Sur deberá tomar en consideración la interrelación existente entre las distintas poblaciones marinas y tener como objetivo la restauración de especies agotadas. Desgraciadamente, no poseemos elementos de juicio suficientes sobre la delicada dinámica del ecosistema marítimo antártico para poder realizar ecuaciones precisas sobre las cuotas asignables en el aprovechamiento del krill.

El krill se encuentra en el centro de la red alimenticia antártica, ya que este crustáceo de unos 7,5 cm de longitud constituye el alimento de los pulpos, peces, focas, ballenas, aves marítimas y pingüinos. Los científicos temen que la captura excesiva del krill podría llevar consigo el agotamiento de diversas especies y, en particular, de la ya amenazada ballena gigante, situada en la cúspide de la cadena alimenticia. Se ha producido ya la explotación excesiva de algunas reservas pesqueras. Y puesto que en las aguas extremadamente frías del Océano Antártico el crecimiento de los peces es muy lento, su recuperación sería, en consecuencia, igualmente lenta.

En la reunión de Tasmania, mucho dependerá de la efectividad que las naciones signatarias deseen que posea el secretariado de la Comisión, ya que una organización fuerte y con fondos suficientes será capaz de hacer frente a la ardua tarea de la recolección de datos a la vez que persigue los objetivos de la Convención. Sin embargo, el establecimiento mismo de dicho secretariado dependerá de las concesiones que cada país se halle dispuesto a realizar. Teniendo en cuenta la elevada importancia del krill, la tarea no será fácil.

Los vicios enraizados

Por Víctor Alba

BARCELONA, (ALA).- La historia nos muestra que los hombres adquieren nuevas costumbres con una facilidad extraordinaria. Nos muestran también que es muy difícil desprenderse de esas costumbres, cuando ya no responden a las necesidades de la sociedad.

El hombre se desacostumbra en seguida de aquello que le molesta, en cuanto ya no hay presiones para que lo soporte. Pero persiste en aquellas costumbres que le resultan cómodas, agradables, simplemente, rutinarias. Salir de una rutina es una de las cosas más complicadas que pueden pedirse al hombre. Poco importa que esa rutina ya no responda a ninguna necesidad, o que incluso perjudique a la sociedad. Si a él le halaga, y le beneficia, o simplemente le resulta confortable seguir con ella, o si librarse de ella exigiría esfuerzo, persiste.

Piénsese en cuantos decenios duró la costumbre de la vuelta de las perneras de los pantalones, producto de la época en que las calles eran lodosas. Vino el asfaltado, pero la vuelta no desapareció. Y eso es sólo un detalle nimio. Igual ocurre con cosas mucho más importantes. Con los automóviles, por ejemplo.

Los fabricantes de automóviles, inducidos por decisiones del gobierno norteamericano y el alto precio de la gasolina, modificaron sus modelos. Durante unos años, estuvieron de moda, en Estados Unidos, los automóviles pequeños y de relativamente bajo consumo. Aún así, la competencia de los miniautomóviles europeos fue poderosa.

Podría creerse que los norteamericanos se habrían acostumbrado a los coches más manejables, de gasto menor y de costo algo más bajo.

Podría creerse que la crisis económica favorecería esta tendencia y que los enormes autos de lujo, de alto consumo, desaparecerían del mercado. Y así fue durante tres o cuatro años. Eran los pobres y los estudiantes, quienes compraban de segunda mano los coches de lujo de antaño, porque nadie los quería y se vendían más baratos. Les salía a cuenta desembolsar poco para adquirir el coche, aunque luego tuviera que costarles más, pero a pequeñas dosis, el mantenerlo en marcha.

Sin embargo, el viejo idilio del norteamericano con los coches tanque no había muerto. Estaba en suspenso. En cuanto la crisis, se ha acentuado, el coche de lujo, enorme, caro y costoso de mantener, ha reaparecido. Hoy es el que, proporcionalmente, se vende mejor. Más que antes de la crisis del petróleo.

Hay en este fenómeno más psicología que economía. Económicamente, el coche de lujo es un despilfarro. Psicológicamente, representa la vuelta a una vieja, casi ancestral costumbre (son ya cuatro o cinco las generaciones de norteamericanos adictas al automóvil). Pero, además, el auto de lujo es un desafío a la crisis, una manera de marcar superioridad: yo puedo permitirme esto a pesar de la crisis, viene a decir el dueño de un auto de lujo. Antes era prestigio; hoy es fanfarronería desafiadora, es desfachatez de nuevo rico frente a la angustia del desempleado y a los aprietos del afectado por la crisis.

Toda crisis produce nuevos ricos, gentes que se aprovechan de los apuros generales para amasar fortunas. Son ellos quienes compran los autos de lujo y quienes, en cierto modo, al exhibirlos, fuerzan a otros hombres de negocios a comprarlos para no aparecer como que están en apuros.

En 1981 se vendieron 450.000 autos de lujo. Este año, el número será aún mayor. Y ellos a pesar de que mantener un auto de lujo cuesta unos 4.500 dólares anuales, es decir una suma con la que vive una familia sin trabajo o una madre sin marido y con hijos.

Al lado del Cadillac, del Imperial, y el Mercury, autóctonos, encontramos el Mercedes, el Jaguar y el Rolls. Este, que produce 3.000 coches al año, vende 950 en Estados Unidos.

Un Cadillac se vende por 24.000 dólares y un Mercedes por 34.000, mientras que el Rolls cuesta 110.000. Nadie parece satisfecho hasta que logra a un Rolls.

Con estas cifras se tiene un trasfondo psicológico de la crisis y de lo que causa en la moral de quienes se benefician con ella. (ALA).

Dios nos habla cada día

EL QUE SE MANTENGA FIRME HASTA EL FIN

Dijo Jesús:

¡Miren! Yo los envío a ustedes como ovejas en medio de lobos. Sean, pues, astutos como serpientes, aunque también ingenuos como palomas. Tengan cuidado, porque los entregarán a las autoridades, los golpearán en las sinagogas y hasta los presentarán ante gobernadores y reyes por causa mía; así podrán dar testimonio de mí delante de ellos y de los paganos. Pero cuando los entreguen a las autoridades, no se preocupen ustedes por lo que han de decir o cómo han de decirlo, porque cuando les llegue el momento de hablar, Dios les dará palabras. Pues no serán ustedes quienes hablen, sino que el Espíritu de su Padre hablará por ustedes.

Los hermanos entregarán a la muerte a sus hermanos, y los padres a sus hijos; y los hijos se volverán contra sus padres y los matarán. Todo el mundo los odiará a ustedes por causa mía; pero el que se mantenga firme hasta el fin, será salvo. Cuando los persigan en una ciudad, huyan a otra; pues les aseguro que el hijo del hombre vendrá antes que ustedes hayan recorrido todas las ciudades de Israel (Mateo. Capítulo 10, 16-23).

REFLEXIONEMOS JUNTOS

En nuestro testimonio cristiano, en el compromiso que hemos asumido para honrar y glorificar a Dios, debemos mantener nuestra fidelidad a sus enseñanzas, a su Palabra y a su amor. Esa fidelidad asegurará el éxito de nuestro trabajo.

Distribución de competencia en la Iglesia y el compromiso del laicado

Por Fray Leonardo Boff, OFM.

La Iglesia, fundamentalmente, está organizada en tres grandes cuerpos: la jerarquía que va del Papa hasta el diácono; los laicos que son los bautizados que no participan de la conducción de la comunidad cristiana, y los religiosos que se sitúan entre los laicos y la jerarquía, poseyendo algo de ambos. En esta cuestión de competencias, los religiosos son contados en el número de los jerarcas.

a) **Competencia de la Jerarquía.** Seguiremos aquí especialmente el texto de Puebla y del Sínodo de los Obispos de 1971, sobre la Justicia en el mundo. Corresponde a la jerarquía: anunciar ("palabra transformadora de la sociedad" Puebla 518) y denunciar: la justicia y las situaciones de injusticia (Just. 36); promover y defender la dignidad del hombre y los derechos humanos (Just. 37); solidarizarse con los laicos y estimularlos en su creatividad (Puebla 525) interpretar, en cada nación, las aspiraciones de sus pueblos, especialmente las ansias de aquellos que la sociedad tiende a marginar (Puebla 522).

A la luz de estos criterios, podemos decir: los obispos de San Paulo (Mons. Claudio Hummens, Mons. Paulo Evaristo Arns y la CNBB) actuaron dentro de su estricto cargo pastoral, apoyando la huelga del ABC que postulaba el derecho de garantía de trabajo y la libertad sindical (negociación directa, sin intervención del Ministerio del Trabajo). La jerarquía no posee competencia técnica: no sabe decir cómo hacer; posee una competencia ética: a la luz del Evangelio puede decir si es justo o injusto, favorece la participación o la excluye. "El servicio a la paz y a la justicia es un ministerio esencial de la Iglesia (Puebla 1304).

b) **Competencia de los religiosos.**- Paulo VI, en la Exhortación Apostólica "Evangelica Testificatio" (Doc. Pont. 182) confronta a los religiosos con "el clamor de los pobres". Dice que este clamor "debe impedirlos el compromiso con cualquier forma de injusticia social. Este clamor os obliga a despertar las conciencias para el drama de la miseria y para las exigencias de la justicia social, del Evangelio y de la Iglesia" (s. 18). Y termina convidándolos a una aproximación a los pobres en su condición de pobreza. Puebla enseña que los religiosos "deben también cooperar en la evangelización de lo político" (528), pero sin ceder a la tentación de un compromiso en política partidaria (528).

c) **Competencia de los laicos.**- (Cf.L. Gentium n. 33) Necesitamos comprender la acción de los laicos, no como la prolongación de la acción de la jerarquía. Ellos poseen su propio lugar dentro de la iglesia, como laicos, y deben tomar este lugar a título propio. El laico no es un hombre secular. Es un miembro de la Iglesia en el mundo secular.

Posee un mandamiento directo de Jesucristo (LG. 33/83)

-Su campo de acción es el mundo (Puebla 789)

-Enfasis especial en la actividad política (n.791) En nuestro continente, marcado de injusticias "no se pueden eximir de un serio compromiso con la promoción de la justicia y del bien común" (793)

- Deben ser "agentes de justicia" y no sólo denunciadores de injusticia (793).

-A ellos les cabe la militancia partidaria (791) y más aún, "construir y organizar partidos" (524) con ideología y estrategia adecuadas (524).

—Hacen todo esto, no sólo bajo la dirección de los Obispos, sino por sí mismos. Los textos del Sínodo de Obispos sobre la Justicia y de Puebla son claros: "Bajo la dirección del espíritu evangélico y de la doctrina de la Iglesia" (Sínodo 38); "siempre iluminados por la fe y guiados por el evangelio y por la doctrina social de la Iglesia y al mismo tiempo por la inteligencia y aptitud para una acción eficaz" (Puebla 793). No basta el Evangelio, sino también lucidez, enfatizan los obispos.

Por lo tanto, saquemos una conclusión: cuando los laicos se reunen, fundan un movimiento de "Acción Justicia y Paz", por sí mismos, hacen su trabajo, su campaña, como hoy en tantas comunidades cristianas, están ejerciendo un derecho y cumpliendo un deber. Por la propia enseñanza oficial de los Obispos, no precisan del aval de su obispo o párroco, sin el cual, su movimiento no tendría carácter cristiano. Ellos poseen carácter cristiano porque ellos son miembros vivos de la Iglesia y a título propio de su dignidad de laicos actúan en su campo propio que es el mundo y el campo político, más aún de la política partidaria.

Según Puebla, los Obispos deben "garantizar su solidaridad, favoreciendo su formación y su vida espiritual y estimulándolos en su creatividad para que procuren opciones cada vez más conformes con el bien común y las necesidades de los más dábiles" (n.525) "Y al desarrollar aquellas actividades, actúan generalmente por su propia iniciativa, sin implicar en su decisión la responsabilidad de la jerarquía eclesiástica; de algún modo, implican, de hecho, la responsabilidad de la Iglesia, dado que son sus miembros" (Sínodo 38).

Aquí se hace una clara distinción entre Jerarquía e Iglesia como totalidad de los fieles.

6.- Dos criterios para el compromiso de los laicos en un determinado partido. Como se desprende toda la exposición, la política partidaria es la competencia de los laicos. Sin embargo, esto no significa que a la luz de su fe y del Evangelio se recomiende cualquier partido. Siempre se debe respetar la decisión de cada uno, porque del Evangelio no se deduce ningún partido. Pero hay criterios negativos que excluyen algunos partidos. Estos criterios varían en la historia: en América Latina, frente a la situación social injusta y al nivel de conciencia adquirido por la Iglesia, se elaboran especialmente dos criterios:

La Iglesia entera hace una **opción preferencial por los pobres** (Puebla, IV parte, cap. II, nn. 1166-1205) como expresión de su fidelidad al Evangelio y al clamor de los oprimidos. En conexión estrecha con esta opción, hace también una opción por la **liberación integral** que busca la transformación de la actual situación por otra más fraterna y justa (nn. 470-506)

Estos dos criterios, para el cristiano consciente que quiere caminar con su Iglesia, funcionan como criterios que lo orienten en el enjuiciamiento de los partidos: ¿Cuál de ellos favorece más a los pobres que son la inmensa mayoría del pueblo? ¿Cuál de ellos propicia más una liberación integral?

No se trata sólo de ser para el pueblo, sino de caminar con el pueblo y hacer caminar al propio pueblo y llegar a su propia humanización.

7.- Conclusión

Por todas partes están floreciendo en el Brasil comisiones de Justicia y Paz, unidas a la pastoral de las iglesias a nivel diocesano, parroquial y de las comunidades eclesiales de base. Importa más y más reforzar esta forma de vivir la fe articulada con la humanización de la vida. Para eso importa asimilar tres puntos:

a) Comprender el compromiso por la justicia como respuesta a las enseñanzas oficiales de la Iglesia, del Papa, de los Obispos y como expresión de la madurez de los laicos, encarnados en su fe dentro de la realidad conflictiva.

b) Apoyar efectivamente el movimiento: luchar por la justicia no es una fiesta, no es una filigrana, no es un bouquet de rosas, no es un momento de dulzura tranquila y de aspiración romántica. Es entrar en un conflicto que toda denuncia de injusticias implica. Es vivir una tensión y alimentar un espíritu de paz en medio del conflicto, sin dejarse dominar por el instinto de venganza o de fariseismo.

c) Participar en el movimiento: existe lugar para todos en distintos niveles de engranaje y en diferentes frentes, sea en un equipo jurídico, de estudios de casos, de profundización doctrinaria, o de concientización, etc.

Los obispos de Puebla nos dejaron una vigorosa lección: "Para nosotros, hoy día, el amor de Dios debe tornarse, sobre todo, en obra de justicia para con los oprimidos, esfuerzo de liberación para quien más lo necesita" (n. 327).

Realismo político nacional

Por Enrique Ipiña Melgar

Del Centro Bacherer

La política como actividad sólo tiene sentido si es una búsqueda sincera del bien común. Sin embargo, en medio del caos en que nos desenvolvemos desde hace unos años, el pueblo se pregunta: ¿dónde están los hombres que buscan el bien común? O, de otra manera, ¿dónde está el bien común ya que, al parecer, nadie se ocupa de él?

Sin duda, hay muchos hombres que se preocupan por el bien común de todos los bolivianos. No podríamos negar que entre nosotros hay políticos muy bien intencionados, hay una juventud siempre renovada y que se consume en ansias de salvar a la nación. El problema no estriba tanto en nuestras voluntades como en la desorientación que sufrimos con relación a los caminos que conducen al bien común. ¿Cómo lograr el bien común?

El realismo político debe, en primer lugar, reconocer que el bien común hoy por hoy, no pasa de ser un postulado. Nuestra sociedad está estructurada sobre el mal de muchos para el bien de pocos. La sociedad boliviana está construida como una pirámide de ancha y gruesa base: los campesinos. Ellos son los que más contribuyen al bienestar social y los que sufren el más profundo y secular malestar.

Sobre ellos se asientan la clase obrera, fundamentalmente mineros y fabriles, que goza de una mejor situación, pero que, sin embargo, gime bajo el peso de horizontes cerrados para sus hijos y para ellos mismos. Pocos, en nuestra patria, ni aun la mal llamada "clase media", pueden representar el ideal humano de dominio sobre la naturaleza, alivio de la lucha por la sobrevivencia y amplitud de horizontes para el crecimiento del ser sobre el tener.

El realismo político debe también reconocer que las dependencias y opresiones internas no se deben exclusivamente a las pugnas de intereses internos, sino también a la dependencia externa, que condiciona y determina las opresiones y dependencias internas.

El realismo político debe, consecuentemente, identificar los obstáculos internos que se oponen a la liberación nacional de las dependencias externas e internas. Y debe buscar la superación de esos obstáculos que, en estricta sujeción a los hechos, son los factores que impiden la realización del bien común.

Con la identificación y superación de los factores internos y externos que se oponen al bien común, se habrá dado un paso muy importante. Pero insuficiente. Recordemos la experiencia de la Revolución Nacional de 1952. La generación política de entonces, la que supo encauzar el espíritu de nuestro pueblo, identificó y removió los factores internos y externos que se opinian al bien común. Pero ¿fue capaz de construir un futuro nacional en el que el pueblo fuera a verse libre de los nuevos modelos de dependencia? Más aún, ¿le fue acaso posible arrancar del pueblo mismo las raíces de un poder genuinamente participativo y democrático? ¿Comprendieron los hombres de la Revolución Nacional la radical unión que debe existir entre la cultura global -necesidades, valores expresiones culturales - y la política como expresión cultural?

Sin duda, los hombres del 52 hicieron mucho. Su tiempo, sus circunstancias, su carisma profético y solitario en la América de los 50, sus insuficientes bases ideológicas y las pugnas que muy pronto se desataron ante ellos, les impidieron hacer mucho más.

La generación de hoy tiene que agudizar sus capacidades para actuar con realismo. Pero, además, con imaginación y creatividad. Para ello, con realismo político, se debería tener en cuenta las aspiraciones y necesidades del pueblo, considerándolas atentamente no con los valores y criterios ajenos a nuestra índole cultural, sino de acuerdo a nuestra tradición y a nuestra manera de ser.

Tal vez nunca el pueblo boliviano ha podido mostrar al mundo lo que podría hacer si realmente se le dejara actuar con libertad y participar así plenamente en la conducción de su propio destino, en la solución de sus problemas, en la satisfacción de sus necesidades materiales y espirituales, en la realización de sus ideales.

Olvidar el vínculo de dependencia de la política hacia la cultura conduce inevitablemente a la dependencia política de la nación. La generación de hoy debe tenerlo en cuenta.

A casi un mes de terminada la contienda bélica

Cadáveres de soldados argentinos se hallan dispersos en las Malvinas

(El corresponsal de The Associated Press Mark S. Smith figuró en el primer grupo de periodistas no británicos que recibió autorización para visitar las islas Malvinas (Falkland) desde el comienzo del conflicto con Argentina).

PUERTO STANLEY, MALVINAS, 8 (AP).- Más de tres semanas después del final del conflicto de las Malvinas (Falkland), numerosos restos de soldados argentinos se hallan dispersos aún en los campos de batalla próximos a esta capital. Tales restos, según las autoridades, no pueden ser recobrados mientras no se despejen las minas que colocaron sus propias fuerzas en el lugar.

Funcionarios militares dijeron que los cadáveres están cerca de sus posiciones en las colinas cercanas a la ciudad, y que sus fuerzas dejaron tras sí minas de tierra dispersas por toda la región.

Mientras esas minas no sean halladas y extraídas, los soldados británicos no podrán remover los cadáveres.

También quedan detrás toneladas de armas y municiones - algunas de ellas altamente volátiles- y un número de trampas explosivas.

El capitán Brian Lloyd, del Real Cuerpo de Ingenieros, dijo hoy haber descubierto una trampa explosiva bajo el piso de madera de la escuela de Puerto Stanley.

"Cualquier muchacho que saltara sobre ese tablón del piso podría haberla detonado", declaró.

Añadió que los argentinos probablemente pensaron que los soldados británicos se alojarían en la escuela una vez que ocuparan Puerto Stanley.

Lloyd dijo que otras trampas explosivas habían sido halladas entre sacos de lana en el almacén del puerto y en otros lugares de la ciudad.

Excedentes de petróleo, un arma del consumidor

VIENA 8 (EFE).- El excedente de petróleo que producen los países de la "OPEP" y que almacenan los consumidores se está convirtiendo en un arma de estos frentes a los primeros.

Con este principio como base se va a iniciar en Viena la Conferencia de Ministros de los miembros de la Organización de Países Exportadores de Petroleo (OPEP) que estudiarán la situación del mercado internacional del crudo.

Irán está produciendo 2,6 millones de barriles diarios en lugar de 1,3 millones como tenia previsto. Tambien Libia y Nigeria registran una superproducción de petróleo.

Venezuela ha amenazado con sobrepasar tambien los límites fijados en 350.000 barriles al día si los demás miembros no vuelven a la disciplina fijada por la "OPEP"

El secretario general de la OPEP, el ghanés Marc Nan Nguema, subrayó en una entrevista que la OPEP está decidida a defender el precio básico actual de 34 dólares por barril y el límite general de producción acordado en marzo de este año.

Actualmente los paises de esta organización producen en total 18,5 millones de barriles diarios en lugar de 17 millones.

El Comité de Control, que acaba de reunirse en Viena, constató que la situación favorable del mercado en mayo ya no persiste y que se registra de nuevo una presión considerable en el precio.

El secretario general no cree que la conferencia acepte la propuesta de Arabia Saudita y los Emiratos Arabes Unidos de duplicar los suplementos al petróleo africano como medida para regular el mercado.

Mercenarios blancos fueron condenados a muerte en Seychelles

VICTORIA, SEYCHELLES, 8 (L-R).- Cuatro mercenarios blancos fueron condenados a muerte hoy por su participación en un intento de derrocar al gobierno de Seychelles en noviembre.

Los cuatro -- dos ciudadanos de Zimbabwe, un sudáfricano y un británico -- se confesaron culpables de traición cuando el juicio se inició el mes pasado.

Una quinta persona, el confeso agente de inteligencia sudafricano Martin Dolincheck, fue declarado ayer culpable de traición y hoy la Corte Suprema de Seychelles lo condenó a 20 años de prisión.

El juez Earle Seaton dijo que Dolincheck era cómplice del intento golpista, no participante directo, y que había demostrado un espíritu de arrepentimiento al conducir su propia defensa.

Los cuatro son Jeremiah Purvis de Sudáfrica, Frank Brooks y Roger England de Zimbabwe y Bernard Carey de Gran Bretaña.

Un quinto mercenario, el sudafricano Robert Sims, también debía ser sentenciado hoy por delitos con armas de fuego de los que se confesó culpable. Una acusación de traición que pesaba en su contra fue retirada cuando admitió los delitos con armas.

Gral. Cristino Nicolaides:

"Las Malvinas son nuestras y no cejaremos hasta recuperarlas"

PASO DE LOS LIBRES, ARGENTINA, 8 (AP).- El comandante en jefe del ejército, general Cristino Nicolaides, declaró hoy en esta ciudad: "... las Islas Malvinas son parte indivisible de nuestro territorio y no cejaremos hasta recuperarlas".

Expresó asimismo que la situación de los 600 militares argentinos prisioneros que Gran Bretaña continúa reteniendo preocupa al gobierno y que se hacen y harán todos los esfuerzos necesarios, dentro del derecho internacional "y sin renunciar a nuestra dignidad como nación", para que regresen al país.

Nicolaides llegó hoy en visita de inspección a la guarnición militar de esta ciudad ubicada en el extremo noreste del país, a 31 días de la rendición de las tropas argentinas en las Malvinas, episodio que ha provocado honda conmoción dentro y fuera de las Fuerzas Armadas.

"No importan los resultados. El revés militar sufrido ha sido una circunstancia que superaremos rápidamente, porque nuestras reservas morales están intactas", declaró Nicolaides.

"El ejército ha retornado de su lucha en las Malvinas, afectado por el proceso que condujo al revés militar, pero enriquecido en experiencia y dispuesto a modificar lo que sea necesario para colocarlo a la altura de las exigencias de una época signada por la permanente evolución tecnológica y de procedimientos", añadió Nicolaides, que ocupó el Comando en jefe desde el 17 de junio, día en que abandonó esas funciones el general Leopoldo F. Galtieri, que también renunció a la Presidencia como consecuencia directa de la derrota en las Malvinas.

"El ejército ha debido ceder frente a un enemigo más poderoso que nos ha sorprendido con la magnitud desmesurada de su reacción y con la sofisticación de los medios empleados. Pero no ha podido ni podrá -hacernos menguar en nuestra voluntad de lucha y en nuestra decisión de recuperar a las islas Malvinas para el patrimonio nacional argentino", añadió el comandante.

Nicaragua acusa a sus vecinos de complotar para minar su revolución

MANAGUA, 8 (L-R).- Nicaragua acusó hoy a sus vecinos centroamericanos de complotar con los Estados Unidos para minar su revolución izquierdista.

Funcionarios del gobierno reaccionaron a una declaración emitida anoche por cuatro Cancilleres de la región reunidos en San Salvador.

Los Cancilleres condenaron la mayor militarización de Nicaragua como una amenaza para la paz de la turbulenta región. Nicaragua dijo que está incrementando sus fuerzas militares para enfrentar la amenaza de guerrilleros derechistas apoyados por los Estados Unidos.

Los funcionarios dijeron que habían notado que el Presidente estadounidense Ronald Reagan invitó al Presidente de Costa Rica a mantener conversaciones el mes pasado y que el Presidente hondureño irá en breve a Washington.

Nicaragua acusa desde hace tiempo a su vecina Honduras de proteger a los guerrilleros y cree que estos están creando bases en Costa Rica, sobre su frontera sur.

El político socialista Luis Sánchez dijo: "todos los indicios son de que hay un movimiento de pinzas contra Nicaragua".

Los izquierdistas tomaron el poder en Nicaragua hace tres años tras derrocar al dictador derechista Anastasio Somoza. Desde entonces las relaciones con los Estados Unidos se han deteriorado, particularmente desde que Washington acusó a Managua de ayudar a los guerrilleros de El Salvador.

El Ministro de Defensa nicaragüense dijo anoche que 11 soldados del gobierno fueron muertos el domingo en un enfrentamiento con guerrilleros, muchos de ellos seguidores del difunto Somoza.

Costa Rica, Honduras y El Salvador formaron una alianza en enero denominada Comunidad Democrática Centroamericana y Guatemala está presionando para incorporarse en la actual reunión.

El vicecanciller nicaragüense Victor Tinoco dijo: "la reunión forma parte de una estrategia montada por los Estados Unidos para aislar a Nicaragua".

Mineros protestan por discriminación salarial en Sudafrica

JOHANNESBURGO, SUDAFRICA, 8 (AP).- Mineros negros airados apedrearon automóviles, rompieron ventanas y quemaron edificios al reanudar aquí anoche sus manifestaciones, con un saldo de dos obreros muertos y 25 heridos, dijeron hoy las autoridades.

Los trabajadores de las minas de oro protestan contra las escalas salariales vigentes en virtud de las cuales los mineros blancos perciben un jornal cinco veces mayor que los negros.

Los obreros de la mina Kloof, unos 48 kilómetros al oeste de Johannesburgo, comenzaron desmanes durante cuatro horas anoche hasta que la policía y los guardias de la mina consiguieron dispersarles con gas lacrimógeno, dijo un vocero de la empresa Gold Fieds.

Catorce de los heridos fueron hospitalizados y la policía detuvo a 53 manifestantes.

Un setenta por ciento del turno nocturno de 4.000 hombres de la mina Kloof fue al trabajo después que los desórdenes terminaron. Se estima que más de 1.000 mineros huyeron a colinas cercanas, dijo el vocero de la mina que pidió no ser identificado.

Epidemia de r... canina en Li...

LIMA, 7 (EF... sus distritos, y se p... Callao, están ame... una epidemia de rabi... y en lo que va del año ... registrado 388 casos ... capital.

Los perros abund... en demasía en esta ci... número es aproxima... de 600.000. De esta ci... del 70 por ciento ser... vagabundos.

La reciente muert... bia del niño Juan ... Huaranga, en Lima, ... a colación el problema ... enfermedad y de los ... los gatos que trae la ...

Hace quince a... ciudad de Arequi... kilómetros al sur de ... obrero pereció igualm... rabia. Lo que indicar... sólo la capital está ... por el peligro del ... Noguchi.

Esta enferme... parece una reminisc... tiempos pretéritos, ... sólo fue combatida ... pasado por el ci... francés Luis Pasteur, ... con cierta regularid... Lima.

En los años 70 ... parecía haber sido el... definitivamente —e ca... las enfermedades con... en Perú Entre 1970 y ... se informaron de vein... de personas afectadas ... hidrofobia al año, ... consecuencias fatales ... desde 1981, cada ... registraron unos 40 ca... ahora en Lima, sólo ... primer semestre del ... año, se han dado 38 ...

Es una modalidad ... bia, llamada "muda" ... peligrosa. El virus que ... el cerebro del animal ... no causa los síntom... dicionales del mal, ... abate al perro, que ... tener cualquier ... fermedad.

La OTAN presenta plan de reducción de tropas y armas en Europa Central

VIENA, 8 (EFE).- Los ...ises de la Organización del ...tlado del Atlántico Norte (TAN) que participan en las ...gociaciones de Viena, para la ...ducción de tropas con...ncionales y armamento en ...ropa Central, presentaron ...r un plan de cuatro fases a sus ...erlocutores del Pacto de ...rsovia.

Con este plan, que preve un ...ho de 900.000 hombres entre ...rzas de tierra y aire por cada ...de las partes negociadoras, ...idente pretende sacar del ...to muerto las estancadas ...ociaciones de Viena, que ...enzaron en otoño de 1973 sin ...er llegado aún a ningún ...ultado.

La iniciativa occidental, de...da en la cumbre de la ...TAN" en Bonn, ha sido reci...a inicialmente con ...cación por los represen...es del Pacto de Varsovia. El ...egado soviético en las ...ociaciones de Viena, em...dor Valerian Mijailov, se...ó que la nueva propuesta ...e que ser estudiada cui...osamente.

Fuentes del este creen que ...propuesta occidental deja sin ...estar las preguntas for...adas en diferentes ocasiones ...el Pacto de Varsovia y ...an que la iniciativa de la ...AN" es una maniobra para ...cer el protagonismo en el ...negociador de Viena.

El plan occidental parte del ...esto de que existe una di...ncia de 150.000 hombres ...rcito de tierra) a favor del ... y considera este hecho ...o un factor desestabilizador ...entreeuropa.

Hoy en la historia

CONGRESO ARGENTINO

POR THE ASSOCIATED PRESS

Hoy es viernes, 9 de julio, centésimo nonagésimo día de 1982. Restan 175 días del año.

HECHOS DESTACADOS DE LA FECHA:

1609 - El Emperador Rodolfo II de Alemania otorga a los evangélicos de Bohemia iguales derechos que a los católicos.

1762 - Catalina II de Rusia encabeza una sublevación, se proclama Emperatriz y encierra a su marido Pedro III en un castillo.

1807 - Se firma la paz de Tilsit entre Napoleón I, Rusia y Prusia.

1810 - Napoleón añade Holanda a su imperio.

1816 - El Congreso argentino reunido en Tucumán declara la Independencia de las Provincias Unidas del Río de la Plata.

1821 - El general José de San Martín, hace su entrada en Lima.

1846 - En la guerra de los Estados Unidos y México los norteamericanos ocupan San Francisco de California.

1859 - Se firma en Madrid un tratado de reconocimiento de paz y amistad entre España y la Argentina.

1925 - Movimiento militar en el Ecuador dirigido por el general Francisco González de la Torre.

1950 - Canonización de la beata ecuatoriana del siglo XVI Mariana de Paredes y Flores.

1963 - Se firma un acuerdo que crea la Federación de Malaysia con la antigua Federación Malaya y los Estados de Sabah (Borneo del Norte) y Sarawak.

NATALICIOS DE LA FECHA:

Tomás Estrada Palma, primer Presidente de Cuba (1835 - 1908); Efren Rebolledo, poeta mexicano (1877 - 1929); Ottorino Respighi, músico italiano (1879 - 1937); Rey Hassan de Marruecos (1929--).

EL PENSAMIENTO DEL DIA:

El mérito y la buena educación siempre se abren paso. Lord Chesterfield, estadista inglés (1694 - 1773).

Israel ordenó el cierre de la Universidad árabe de Bir Zeit

JERUSALEN, 8 (EFE).- El gobernador militar israeli ordenó hoy el cierre, por tres meses, de la Universidad árabe de Bir Zeit, en la Cisjordania ocupada, a causa de las manifestaciones de los estudiantes contra la invasión del Líbano.

Se trata de la tercera ocasión en el presente curso escolar que Israel ordena el cierre de la Universidad, situada cerca de Ramallah.

Los estudiantes de Bir Zeit tomaron parte activa, en los últimos cuatro días, en la huelga general y manifestaciones organizadas en Cisjordania y Gaza para protestar por la invasión israeli del Líbano.

Según informa hoy la prensa israeli, más de cien universitario fueron detenidos en los últimos dos días de protestas.

La policía israeli dispersó con gases lacrimógenos a los manifestantes, pero no se registraron víctimas humanas en los enfrentamientos.

Esta nueva medida de castigo israeli contra la población de los territorios ocupados se produce después de la destitución, el martes, de Ahmed Shawky, Alcalde de la población cisjordana de Djenin.

Presidente electo de Colombia se propone gobernar con autonomía

BOGOTA, 8 (AP).- El Presidente electo Belisario Betancur se propone gobernar con plena autonomía y no será un prisionero de los directorios políticos, aseguraron hoy dirigentes de la política colombiana.

Al analizar la conducta de Betancur, que hace dos semanas se ausentó del país y se negó a participar en negociaciones con el sector oficialista del Partido Liberal para "pactar" las cuotas burocráticas, los dirigentes señalaron que el nuevo mandatario conservará todos sus fueros constitucionales.

"El país puede estar seguro que el gobierno del Presidente Betancur no será un gobierno de directorios", afirmó el senador Alberto Casas Santamaría, vice presidente del directorio nacional conservador.

Betancur tampoco ha pedido la opinión del directorio de su partido para integrar el gabinete ministerial y Casas Santamaría dijo que no se espera que lo haga.

Elegido por un "movimiento nacional" multipartidista, Betancur dijo que su administración reflejará la orientación del movimiento con la participación de todos los sectores que lo integraron: el conservatismo, el liberalismo independiente, la Alianza Nacional Popular y la Democracia Cristiana.

Dijo sin embargo antes de viajar a Europa que la coalición de gobierno "se hará sobre bases programáticas y no sobre cuotas burocráticas", lo que implicará el apoyo a los programas de su administración por parte de los partidos que participen en la coalición gubernamental.

El Partido Liberal, que aun constituye la mayor fuerza política de la nación, pese a su derrota en las elecciones presidenciales, reclama una alta participación en el gobierno de Betancur, abogado conservador de 59 años.

CAJA PETROLERA DE SEGURO SOCIAL

AMPLIACION DE PLAZO PARA CONCURSO DE MERITOS CARGO DE GERENTE GENERAL

En cumplimiento de lo dispuesto por el Honorable Consejo Directivo de la Institución, se amplía el plazo de la Convocatoria a Concurso de Méritos Nacional, para optar el cargo de Gerente General de la Caja Petrolera de Seguro Social, hasta el día martes 10 de agosto de 1982, a hoas 18.00.

Los documentos pertinentes se presentarán en las oficinas de la Secretaría de Directorio, Edificio Litoral, piso 12°, calle Colón N°. 150.

La Paz, 7 de julio de 1982

DIRECCION EJECUTIVA

Sello: Caja Petrolera de Seguro Social Dirección Ejecutiva, La Paz-Bolivia

DEUDORES MOROSOS

SE RECUERDA A TODAS LAS INSTITUCIONES, AGENCIAS DE PUBLICIDAD Y PERSONAS QUE TIENEN DEUDAS PENDIENTES POR PUBLICIDAD Y SUSCRIPCIONES, EN LA CIUDAD DE LA PAZ Y AGENCIAS DEL INTERIOR DE LA REPUBLICA, REGULARIZAR SUS OBLIGACIONES HASTA EL 12 DE JULIO DE LOS CORRIENTES. PASADA ESTA FECHA, SE PUBLICARA LA LISTA DE DEUDORES MOROSOS.

LA PAZ JULIO DE 1982

EDITORA PRESENCIA LTDA.

Ministerio de Urbanismo y Vivienda Dirección Nacional de la Construcción Cámara Boliviana de la Construcción

Boletín mensual de precios de insumos representativos
Corresponde al mes de Junio de 1982
Articulo 7°. D.S. N°. 18948

N°	MATERIALES	LA PAZ	COCHABAMBA	SANTA CRUZ
1	MANO DE OBRA	5.634.00	5.634.00	5.634.00
2	CEMENTO	427.50	392.50	470.00
3	ARENA CORRIENTE	400.00	350.00	400.00
4	LADRILLO 6 HUECOS (0.12 x 0.18 x 0.25)	6.000.00	7.245.00	7.200.00
5	YESO MILLUNI	3.61	2.61	3.67
6	MADERA MARA	60.00	71.40	60.00
7	MALLA DE ALAMBRE TEJIDO 3/4"	2.200.00	2.100.00	1.950.00
8	Fe Ø 1/2" 6 12 mm. -A-42	48.00	42.25	40.17
9	VIDRIO TRANSPARENTE 3 mm.	48.00	61.90	60.00
10	INODORO TANQUE BAJO BLANCO	8.500.00	8.697.15	7.000.00
11	ASCENSOR OTIS			
	CAÑERIA GALVANIZADA Ø 1/2" (6 mts.)	700.00	745.50	709.98
12	TRACTOR CATERPILLAR D7	27.048.000.00	27.048.000.00	27.048.000.00
	VOLQUETA FORD DE 8 TONELADAS	4.897.687.20	4.897.687.20	4.897.687.20
13	DIESEL	8.00	8.00	8.00
	GASOLINA SUPERIOR	8.00	8.00	8.00

La Paz, 7 de Julio de 1982
DIRECCION NACIONAL DE LA CONSTRUCCION
Ing. Marcelo Herrera C.
DIRECTOR

PRONOSTICO DEL TIEMPO

DATOS PROPORCIONADOS POR LA OFICINA DE METEOROLOGIA DE AASANA Por J. L. Flores

JULIO VIERNES 9

27 ava semana del año, día 190 faltan 175 días para fin de año. San Cirilo y Stas. Anatolia y Verónica El sol sale 7 Hs 2 Min.- Se pone a las 18 Hs. 11 Min. Temperatura de la víspera (La Paz 3.600 mts) Temperatura Max 16.8°C. Temperatura Min. 2.6°C. Precipitación 0.0 mm. Temperaturas Extremas, la Max en Riberalta con 34.0°C., la Min. en Charaña con -14.2°C.

SITUACION GENERAL AYER

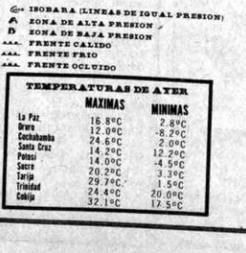

Frente frio sector Beni central.

ISOBARA (LINEAS DE IGUAL PRESION)
ZONA DE ALTA PRESION
ZONA DE BAJA PRESION
FRENTE CALIDO
FRENTE FRIO
FRENTE OCLUIDO

PREVISION PARA HOY

ZONA DE PRECIPITACION
ZONA DE NIEVE
ZONA DE NIEBLA
ZONA DE TORMENTAS
ZONA DE RELAMPAGOS
ZONA DE CIELO CLARO
ZONA DE CIELO PARCIALMENTE NUBOSO
ZONA DE CIELO CUBIERTO
ZONA DE CIELO A PARCIALMENTE NUBOSO

TEMPERATURAS DE AYER

	MAXIMAS	MINIMAS
La Paz	16.8°C	2.8°C
Oruro	12.0°C	-8.2°C
Cochabamba	24.6°C	2.0°C
Santa Cruz	14.2°C	12.2°C
Potosí	14.0°C	-4.5°C
Sucre	20.2°C	3.3°C
Tarija	29.2°C	1.5°C
Trinidad	24.4°C	20.0°C
Cobija	32.1°C	17.5°C

TEMPERATURAS PRONOSTICADAS PARA HOY

	MAXIMAS	MINIMAS
La Paz	16.0°C	0.0°C
Oruro	12.0°C	-1.0°C
Cochabamba	25.0°C	2.0°C
Santa Cruz	15.0°C	11.0°C
Potosí	14.0°C	-5.0°C
Sucre	20.0°C	2.0°C
Tarija	25.0°C	1.0°C
Trinidad	24.0°C	16.0°C
Cobija	30.0°C	18.0°C

AGENDA

PRESENCIA Av. Mariscal Santa Cruz. Edificio Esperanza piso, teléfonos 372340 - 372341 - 351998 - 352172 - 352178.

Precios de PRESENCIA en Santa Cruz: Dias ordinarios 18.-; jueves y domingos, $b. 23.-

ROL DE TURNO DE ESTABLECIMIENTOS FARMACEUTICOS DEL 3 AL 10 DE JULIO

LA MILAGROSA Dr. Ariel Pacheco, Av. de las Mulecas 384, Tel. 353540; MODERNA Dra. Corina Carrasco, Calle Mercado N°. 285, Tel. 379153; EL MUNDO Calle Yanacocha esq. Colon Tel. 341235; VICTORIA Dra. Elia Arpasi Calle Pedro Salazar N°. 297, Tel. 320946; SAN CARLO Dra. Maria Paz Saucedo, Plaza Salvador Andreu N°. 756; CENTRAL Dra. Ana Ma. Pardo Barron, Calle Colombia N°. 524, Tel. 341577; LA SEGURA Dra. Elizabeth Villegas, Av. Saavedra N°. 2186; CUTTY Dra. Nancy R. Lanza, Calle Claudina Pinilla N°. 1649 (Miraflores); PALERMO Dra. Gilda Mendoza de Las Casas entre N°. 462; SAN ANTONIO Dra. Nelly Moscoso de Sejas, Av. Esteban Arze N°. 2191 (Villa San Antonio); JUNIOR Dra. Ruth de Irabota, Calle Constitución N°. 1 (Zona Norte), Tel. 354648; FUENTE DE VIDA Dra. Nelly Hurtado, Av. República N°. 1415 (Villa Victoria); SAN BERNARDO Dra. Julia Morales, Calle Luciano Alcorezar N°. 1; EL SEÑOR DE LOS MILAGROS Dra. Carmela Gamboa, Av. Buenos Aires N°. 1079; BELEN Dra. Edith de Fernández, Calle Rodriguez N°. 304, Tel. 343951; EL SUR Dra. Daniela de Cortez, Av. Hernando Siles N°. 999 (Obrajes), Tel. 782166; VIRGEN DEL SOCAVON Dra. Wally de Lafuente, Urbanización Bella Miguel, Tel. 393614; 16 DE JULIO Dr. Isaac Alvarez, Zona 16 de Julio (El Alto).

POTOSI

SANTIAGO, Chayanta N° 543, Tel. 2895. LA BOLIVIANA, Plaza Alonso de Ibañez s/n. Tel. 9191.

SUCRE

SUCRENSE, Estudiantes 54, Tel. 5548
SANTA RITA, Tel. 3580, Calvo N° 9
CRUZ ROJA, Telefono 3672. Colón N° 617

TRINIDAD

SUDAMERICANA, Centro de la ciudad

SANTA CRUZ

NACIONAL, Dra. Maria Nadinel, Isabel la Católica S. de Tguenza, Tel. 25782. UNIVERSAL, Dra. Gloria Parada, Bolivar-Murillo, Tel. 23519. CORAZON DE JESUS, Dr. Alberto Paz, Calle 21 de Mayo N° 343, Tel. 24079. IBERIA, Dra. Miriam Fernández, Republica N°. 51, Tel. 26497.

FLOTAS

TERMINAL TERRESTRE "CIUDAD DE LA PAZ", Tels. 367178 - 367275 - 367276
ABAROA, Tel. 372096
ANDINO, Tel. 320471
ATLAS, Tel. 378621
BUSTILLO, Tel. 376894
BOLIVIA, Tel. 355854
CONTINENTAL, Tel. 329061
COPACABANA, Tels. 327211 y 340461
CISNE, Tel. 361321
EL DORADO, Tel. 340375
SAN LORENZO, Tel. 328911.
KIRKINCHO, Tel. 354612
KORILAZO, Tel. 323810
LA VELOZ DEL SUD, Tel. 323146
TRANSPORTES LA PAZ, Tel. 340475
URUS, Tel. 350793
AUTOLINEAS INGAVI, Tel. 328981
CINTA DE PLATA, Avda. Manco Kapac
EL CHAPACO, Chuquisaca esq. Tupiza N° 342, Tel. 340258
MANCO KAPAC, Tumusla N°. 106, Tel. 350033
ORIENTE, Tel. 327551
TRANSVIEROS, Avda. Montes N° 660, Tel. 340475
TRANSPORTE PESADO A LARGA DISTANCIA, Independencia N° Oquendo N° 199, Tel. 325083
YUNGUEÑA, Avda. de las Américas, N° 344 (Villa Fátima) Tel. 312344
RELAMPAGO, Tel. 369758
TRANSPORTE PESADO Oficina del Sud, Independencia N°. Tel. 378975.

TELEFONOS DE URGENCIA

HOSPITAL DE CLINICAS, Maternidad, Tel. 3
Tránsito 371221, 371224 Y 3
Asistencia Pública 118 3
Maternidad 3
Neurocirugia 3
Pensionado 3
Bolivian Power Co. Ltda. Reclamos 3
Bomberos 3
Hospital de Clínicas Central 3
Atención de Parto Domiciliario 3
Radio Patrulla 3
AASANA (Aeropuerto-Informaciones) 3
línea Piloto 3
SAMAPA 3
Dirección Nal. de Investigación 356124 Y 3
Estación Central 353510 3
BUSCAMOVIL - Central Maestro 3

H. MUNICIPALIDAD DE LA PAZ

Teléfonos del Retén 3
Municipal de Emergencia 371236 3

TASA: Reclamos 133 - Informaciones 104 - Señorita Hora 3
Larga Distancia Exterior 356900. Interior 101. Informes 350

EMPRESAS AEREAS

LLOYD AEREO BOLIVIANO, 351155 - 351157 - 371279 - 353606
LUFTHANSA, Oficinas Ciudad, Central 371270-71-72-73 Oficinas Aeropuerto 811921-22. Oficinas carga Aeropuerto 811923
AEROLINEAS ARGENTINAS, Tel. 351711.
AVIANCA, Tel. 357599 - 350608
AIR FRANCE, Tel. 351740
EASTERN AIR LINES INC. Av. Camacho 1245 Teléfonos 372008/13 Reservas: 351360/1 Aeropuerto: 810125. Carga: 810215.
LINEA AEREA IMPERIAL
La Paz: Edif. Mariscal de Zepita, Local Comercial N°. 4-15, 369307-369308. Potosí: Calle Matos N°. 86 Telfs. 2-4432. Sucre: Plaza 25 de Mayo, Telef.: 5931. Cochabamba: Heroinas 3838 esq. Baptista. UNITOURS-Ltda. Telfs. 29832 Casilla 1073. Santa Cruz: AGENCIA CRUCEÑA DE TURISMO Suarez de Figueroa 71. Telfs. 43088-36372 Casilla 1457.
SAMA-TOURS: Sucre 620. Telfs.: 3394-2600 Casilla 61.
LAN CHILE, Edif. Avenida Planta baja Teléfonos 357750 - 355883
La Paz - Arica- Santiago
días lunes y viernes

Comités cívicos de Chuquisaca y Tarija apoyan reclamos potosinos

POTOSI, 8 (PRESENCIA).- El Comité Cívico de Potosí ha pedido a sus similares de Tarija y Chuquisaca pleno apoyo para exigir al gobierno el pago equitativo de las regalías mineras que benefician a la Corporación Regional de Desarrollo, para llevar adelante sus programas de inversión.

La resolución de la última reunión del Bloque Cívico del que se ha efectuado en la ciudad de Tarija, expresa: "Hemos exigido al supremo gobierno que, mediante decreto, homologue el acuerdo suscrito por la Corporación de Desarrollo de Potosí y el Ministerio de Salud, en fecha 2 de agosto de 1981, y el convenio adicional suscrito entre las mismas instituciones y el representante del Ministerio de Planeamiento, estableciendo que los gastos que realice CORDEPO, para la construcción del nuevo hospital, sean restituidos a esta entidad, para lo cual el Ministerio de Finanzas debe reincluir en el presupuesto de la nación para la gestión 1983, con este fin.

AEROPUERTO

Igualmente, el eventocívico efectuado en la capital tarijeña, dio su pleno apoyo a las obras de modernización del aeropuerto "Cap. Rojas" de Potosí.

Al respecto, un documento expresa:

"Estando próximos a concluir los trabajos de la primera fase del aeropuerto "Capitán Rojas", debe encararse las obras de la segunda fase, toda vez que no puede existir una faja de aterrizaje sin contar con la infraestructura complementaria, como el edificio terminal, las rutas de acceso y otros aspectos adicionales.

"En consecuencia - prosigue la resolución - el Bloque Cívico del Sur pide al supremo gobierno que, a través de AASANA, encare a la brevedad posible los trabajos de la segunda fase del aeropuerto.

Finalmente, el Bloque Cívico del Sur pide al gobierno la instalación de una planta electrolítica de zinc en el departamento de Potosí, conforme a decretos supremos y decisiones de autoridades nacionales de años anteriores.

HOSPITAL BRACAMONTE

De otro lado, la reunión de los comités cívicos de Tarija, Chuquisaca y Potosí, ha tomado conocimiento de la construcción del nuevo hospital "Daniel Bracamonte", en Potosí, y ha prestado su solidaridad y apoyo.

"Pedimos al supremo gobierno que, mediante decreto, homologue el acuerdo suscrito por la Corporación de Desarrollo de Potosí y el Ministerio de Salud, en fecha 2 de agosto de 1981, y el convenio adicional suscrito entre las mismas instituciones y el representante del Ministerio de Planeamiento, estableciendo que los gastos que realice CORDEPO, para la construcción del nuevo hospital, sean

Director general:
Aduana investiga denuncias sobre actos de contrabando

SANTA CRUZ, (PRESENCIA).- El director general de la Aduana Nacional, coronel Arturo Doria Medina, dio conocer que ha instruido la apertura de un proceso, para investigar la denuncia de que se ha permitido el ingreso de precintos sellados de ferrocarril a cabezones y velas.

Este funcionario anunció que la fábrica de jabones "CAMACHO" y la fábrica de velas serán denunciado que, con la complicidad de malos funcionarios de la Aduana, se estaría internando al país, en forma sistemática, tanto del territorio de la Argentina, productos prohibidos en vagones cerrados.

Doria Medina, realizó una inspección de varios días a este distrito y fue informado sobre la represión al contrabando, la falta de personal y equipo, así como sobre la disminución acentuada del comercio, debido al problema económico

Aprovechando la presencia de la nombrada autoridad, los centros industriales se quejaron de que los propios funcionarios de Aduana,tanto en las fronteras como en esta ciudad, protegen el contrabando, inclusive en vagones sellados de ferrocarril.

NO DEJE PASAR ESTA OPORTUNIDAD DE GANAR MAS DINERO FACILMENTE

Prepárese en su casa con los cursos por correspondencia de Hemphill Schools.

Juan de la Riva, Esq.Loayza Edif. Alborada Local 1 La Paz, Bolivia Tel.: 34-34-93

Autorizado por R.M. No. 395

ENVIE ESTE CUPON HOY Y RECIBIRA CATALOGO GRATIS QUE LE ENSEÑARA UNA NUEVA FORMA DE GANAR DINERO FACILMENTE

28-6447

Deseo recibir información sobre la especialidad que marco con una "X"

RADIO-ELECTRONICA-T.V. ○ MECANICA AUTOMOTRIZ ○ CONTABILIDAD
CLARE ACONDICIONADO ○ MOTORES DIESEL ○ INGLES
REFRIGERACION-ELECTRICIDAD ○ TRANSISTORES ○ SOLDADURA ○ GUITARRA

NOMBRE ____ EDAD ____

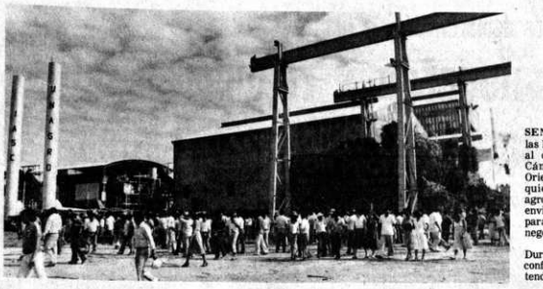

COMIENZO DE MOLIENDA.- El ingenio azucarero UNAGRO, situado en la localidad de Mineros, inició la molienda de caña, ante la complacencia de trabajadores, transportistas y pobladores de la región. Durante el primer día de trabajo se celebró una misa y el presidente de esa entidad industrial, Roberto Barberi, instó a un trabajo redoblado para poder recuperar el atraso que registra la molienda. (Foto PRESENCIA - SANTA CRUZ).

Proliferan los asaltos y atracos en capital cruceña

SANTA CRUZ, 8 (PRESENCIA).- Durante la última semana, por lo menos seis robos por asalto a domicilios particulares, taxistas y casas comerciales, atribuidos a grupos de ladrones "encapuchados", se han denunciado a la policía de esta ciudad.

Los medios de información manifiestan su preocupación por "la ola de robos" y denuncian que estos grupos están dedicándose a saquear especialmente domicilios poco protegidos, así como centros comerciales y lugares donde existe sospecha de dinero.

La policía anunció este miércoles una amplia movilización y está recurriendo a la cooperación de la población, para tratar de detener a esas pandillas.

En principio se estimó que se trataba de un grupo, pero oficiales de la policía dicen que hay evidencias de que son por lo menos tres grupos "a no ser que sea uno numeroso que se ha dividido la ciudad".

El último robo fue al vivero "Carlitos". Los "encapuchados" retuvieron al propietario,Carlos Fechtner, ciudadano alemán, lo encañonaron según sus propias palabras y luego cargaron en una camioneta diferentes objetos electrodomésticos y otros objetos de valor.

Benito Vargas, taxista, fue asaltado por tres encapuchados en el barrio "El Trompillo", al otro extremo del robo a la familia Fechtner, kilómetro tres al norte, cuando luego de acabar de trabajar guardaba el vehículo, lo despojaron de la renta,su reloj y otros objetos.

Cerca al jardín botánico, una pareja que estaba dentro de un automóvil fue asaltada hace dos noches por cuatro jóvenes que tenían el rostro cubierto. Se llevaron todos los objetos personales de valor, además de partes del vehículo, incluyendo la batería y dos llantas, que cargaron en un jeep y se alejaron.

Ante tal situación, se está pidiendo a la policía que refuerce sus rondas nocturnas. Desde los barrios populares y alejados del centro, se ha pedido que la vigilancia se prolongue a esos sectores, por estar mayormente expuestos a los "encapuchados".

Alarma a cochabambinos el excesivo cobro de taxistas

COCHABAMBA, 8 (PRESENCIA).- Permanente preocupación existe en la población por el abuso de los taxistas que, en muchos casos, cobran sumas elevadas, por una carrera dentro del radio urbano.

El director del Servicio de Tránsito, tcnl. Jaime Costa Rocha, dijo que, lamentablemente, no existía colaboración de parte de la comunidad porque las denuncias no se concretan y ello permite que los taxistas extorsionen a los usuarios.

No se puede controlar a los taxistas, por su elevado número, porque la división de la ciudad imposibilita el establecimiento de una tarifa clara. Para el denunciante, será suficiente tomar nota de la placa del vehículo, que también existe dentro del carro, dijo Costas.

ABUSO EN MICROS

Los conductores de micros no siguen las instrucciones del Servicio de Tránsito y pérmiten hasta 15 personas de pie en sus vehículos. Esta situación es sumamente peligrosa, dijeron los agentes, porque ya en una oportunidad, un micro fue embestido por un enorme camión y lamentablemente, en el pequeño vehículo, cundió el pánico, sin que se pueda desalojar por no contar con puertas de emergencia.

"La falta de control, la prepotencia de los conductores y la complicidad del público usuario, determinan que sea también difícil poner coto a esta situación" aseguró.

SEÑALIZACION

Este fin de semana, se iniciará el plan de señalización horizontal, en las más importantes vías de esta ciudad. Esta labor se realizará en coordinación con la Municipalidad.

En Cochabamba, según se dijo, los conductores no conocen la correcta utilización de carriles, especialmente en las zonas cercanas a los puentes que conducen a las zonas residenciales, lo que determina que se produzcan accidentes.

El trabajo de pintado de vías comenzó con la avenida Blanco Galindo, pero se ha podido comprobar que muy pocos conductores conocen su utilización y, para el efecto, Tránsito desplegará patrulleros a esa avenida, a objeto de aplicar sanciones a quienes no guardan el debido respeto a las señales.

Maestros tarijeños en paro por falta de pago

TARIJA, 8 (PRESENCIA).- Los establecimientos de educación han iniciado hoy un paro de labores decretado por el magisterio tarijeño en razón de que, hasta el presente, no han sido pagados los haberes correspondientes al mes de junio pasado.

Para superar esta extrema situación, que causa considerable perjuicio a los estudiantes, las autoridades departamentales se han dirigido a las reparticiones estatales correspondientes solicitando se preste deferente atención al pago de los docentes, con el fin de que las clases puedan ser reanudadas de inmediato.

En la Contraloría Departamental no se ha recibido aún ninguna información oficial sobre la remesa que es esperada.

Gobierno intenta solucionar crisis agropecuaria cruceña

SANTA CRUZ, 8 (PRESENCIA).- El gobierno de las Fuerzas Armadas reaccionó al conocer la decisión de la Cámara Agropecuaria del Oriente (CAO) al declarar "la quiebra generalizada de la agropecuaria en Santa Cruz" y envió a su ministro secretario para buscar una nueva ronda de negociaciones.

El ministro Juan Carlos Durán dijo este jueves, en una conferencia de prensa, que se tendrá que buscar soluciones que sean factibles "y, sobre todo, que sean reales. Que el país pueda darlas. Eso es lo fundamental".

El ministro indicó que el gobierno piensa que se puede solucionar, por lo menos, en parte, la crisis que viene soportando la agricultura y la ganadería, debido según, la Cámara Agropecuaria, "a la incoherencia permanente del gobierno en su política económica, así como en su indefinición en asuntos básicos".

La declaración de quiebra generalizada en la agropecuaria de Santa Cruz, ha sido inmediatamente respaldada por los diversos subsectores, que han instruido no cancelar deudas contraídas en dólares; han advertido sobre la imposibilidad de planificar la próxima siembra, lo que, a su vez, ocasionará mayor desempleo en el campo, abandono de la actividad y que "existirá desabastecimiento y hambre en el país".

La CAO ha sugerido que la única forma de encontrar solución a este problema es estableciendo un tipo de cambio de dólar único, reponiendo la ley de incentivos a las exportaciones no tradicionales, la "desdolarización" de la deuda y refinanciamiento en pesos bolivianos y otros puntos más

CRITERIO DEL GOBIERNO

Durán dijo: "nosotros consideramos que las medidas extremas no solucionan los problemas; al contrario, los agudizan más".

El ministro ha empezado a tomar contacto con dirigentes de los subsectores, así como con las autoridades cruceñas, a quienes ha manifestado que existe honda preocupación en el gobierno por la medida de la Cámara Agropecuaria, que pueden tener repercusiones inmediatas en el resto del país.

Se le preguntó sobre la iniciativa del Comité Cívico de convocar a un referendum nacional. Durán, señaló que el gobierno y otras agrupaciones han iniciado ya consultas para la institucionalización de los poderes públicos "El gobierno ha planteado permanentemente la democratización en todos sus campos y entre estos planteamientos se encuentra las elecciones municipales que, por fuerza, deben realizarse, dando cumplimiento a un mandato de la Constitución Política del Estado".

Según el ministro, se ha examinado con el mayor detenimiento esos aspectos y se pedirá el concurso, no solamente de las autoridades, sino también de las entidades representativas de cada uno de los departamentos, a fin de que, regionalmente, se pueda compatibilizar criterios y llevar a buen término la implementación de medidas con la concurrencia y participación de todo el pueblo.

SOBRE DESCENTRALIZACION

En las próximas horas, se realizará en esta ciudad una asamblea general del Comité pro Santa Cruz para analizar, precisamente, aquellos aspectos así como la descentralización administrativa.

El Ministro Durán, refiriéndose a ese tema, dijo que el asunto es "sumamente profundo; son temas de gran significación, que merecen un estudio y un cuidado especial, por cuanto afecta la estructura misma del país"

"Cuando hablamos de democratización, de institucionalización, estamos hablando sobre sistemas que ya han funcionado, sea en el largo pasado o inmediato pasado; así pues, dijo, la descentralización debe merecer un previo y profundo estudio".

"Marcha del hambre" se realizará hoy en Oruro

ORURO, 8 (PRESENCIA).- Para las 14 horas de mañana, la Central Obrera Departamental convocó a sus afiliados a una "marcha del hambre", con el propósito de protestar, "por el constante encarecimiento de los artículos de consumo inmediato y la inconveniencia de la disposición estatal de mantener en vigencia la flotación del dólar".

El llamado es formulado a través del principal dirigente de la COD, Luis Machicado Bayá. La decisión de efectuar la marcha de repudio al constante incremento del costo de vida fue adoptada en la reunión del comité ejecutivo de la COD, cumplida a principios de semana y ratificado ayer.

Dicho organismo sindical ha hecho hincapié en que la actual situación económica afecta a todos, especialmente a las familias de escasos recursos.

Señaló que la marcha será completamente pacífica. La concentración será a las 14 horas, en el parque de la Unión Nacional. La columna, luego de recorrer las principales calles de la ciudad, culminará en la Avenida Cívica, donde hablarán varios dirigentes laborales, para reiterar -según anunciaron- la determinación de "rechazar cualquier intención gubernativa de emitir nuevas disposiciones o paquetes económicos".

ACEITE

Entre tanto, la población, nuevamente, tuvo motivos para sentir desalientos por el constante alza de los precios de los artículos de primera necesidad. El precio del aceite, por ejemplo, sufrió nueva elevación. Hasta antes del martes costaba 380 pesos bolivianos el galón de cinco litros, para mayoristas, en las principales agencias de distribución; pero, a partir de ese día, empezaron a aplicarse nuevos precios, que son: 480 pesos bolivianos el galón de cinco litros, para mayoristas, y 500 al por menor.

Las amas de casa exteriorizaron su protesta vehemente por el alza. Afirman que el aceite comestible es un artículo de primera necesidad para la elaboración de comidas diarias. Las autoridades señalan que "ejercerán control riguroso" a fin de que los comerciantes no cobren por encima de los 500 pesos y que los infractores serán drásticamente sancionados.

Muestras de pesar en el sepelio de jurisconsulto

SUCRE, 8 (PRESENCIA).- En medio de congoja general fueron despedidos restos mortales del Dr. Manuel Durán Padilla, que falleció aquí, víctima de una rápida enfermedad.

Luego de la misa concelebrada por su Eminencia el cardenal Maurer, se procedió al sepelio, pero antes, fueron pronunciados numerosas oraciones fúnebres exaltando la figura del que fuera maestro de la juventud boliviana, miembro permanente de la Corte Internacional de La Haya, ex presidente de la Corte Suprema y penalista conocido internacionalmente.

La Corte Suprema de Justicia destacó la labor jurídica del difunto, señalando que en 1960 había sido nombrado, por sus merecimientos, ministro del supremo tribunal del que, en 1970, fue su presidente.

El Dr. Calvo refirió que fue el pionero y ejecutor de la tan ansiada autonomía judicial, a través de la autonomía económica, y dijo que nadie puede arrogarse esa conquista.

La Corte Suprema, como homenaje póstumo, ha determinado la publicación de las obras de Durán Padilla.

Hizo una historiación breve de la trayectoria del Dr. Durán en el campo del derecho, mencionando sus actuaciones en países extranjeros, llegando, inclusive, a ser miembro permanente de la Corte Internacional de Arbitrajes de La Haya y de otras instituciones especializadas.

La voz de la Universidad, donde Durán Padilla fue decano de la facultad de derecho y rector a.i., estuvo presente a través del Dr. Jorge Zamora, rector de San Francisco Xavier, quien ponderó al docente, al decano probo y al convencido autonomista.

El Dr. Roger Sandi, decano de Derecho, habló en nombre de esa facultad y ponderó los servicios prestados a la misma.

La corte superior del distrito tuvo su representación en el Dr. Napoleón Dorado, también el colegio de jueces que destacó la actuación jurídica del Dr. Durán Padilla.

Al homenaje de la Corte del Distrito se sumó el del Colegio de Abogados,por intermedio de Mario Gonzáles, quien calificó a Durán Padilla como el artífice del derecho penal boliviano y maestro inolvidable. El Dr. Ruffo Oropeza dio el postrer adiós, a nombre de los residentes de Padilla, su ciudad natal.

CURSOS PREUNIVERSITARIOS
CON PROFESORES DE LA UMSA
PREPARACION PARAEXAMENES DE INGRESO A LA U
DIURNOS Y VESPERTINOS-PLAZAS LIMITADAS
NUEVO CURSO JULIO 12
Av. Mcal. Santa Cruz 1295 Esq. Colón Tel 364629

SOS ECONOMICOS DE PRESENCIA

CENTRO DE ACCION PENINSULA DE COPACABANA

INVITACION

Los residentes de Copacabana en La Paz y simpatizantes están cordialmente invitados a la posesión del nuevo Directorio de nuestro Centro, que se llevará a efecto el día sábado 10 del pte. a hrs. 10.00 a.m. en el auditorio del Museo Nacional de Etnografía y Folklore (Ingavi es. Sanjines), despues del acto se servirá un vino de honor.

EL DIRECTORIO

FEDERACION DEPARTAMENTAL DEL MAGISTERIO PASIVO

COMUNICADO Nº 4/82

El Directorio de la Federación Departamental del Magisterio Pasivo pone en conocimiento de los maestros y opinión pública que los docentes jubilados, reunidos en Asamblea General, efectuada el miércoles 7 han adoptado las siguientes resoluciones.

PRIMERO.- Persistir en el cumplimiento del Artículo 159 del Código de Seguridad Social, que establece la obligatoriedad del pago del bono compensatorio en un 100% por el Estado, en circunstancias de devaluación del signo monetario.

SEGUNDO.- Exigir la nivelación de las rentas de vejez a los haberes que perciben los maestros activos, en ejecución del Convenio del 11 de junio de 1960 y como consecuencia lógica del alza del costo de vida.

TERCERO.- Dar un plazo de 72 horas, a partir del día, para que el Gobierno dicte un decreto modificatorio, por el cual se exime a la Caja Complementaria del Magisterio del pago del 40% que arbitrariamente le impone el Decreto Supremo Nº 18902. En caso contrario, vencido dicho término, el magisterio jubilado entrará en huelga de hambre.

CUARTO.- Organizar una Comisión, constituida por las Profs. Alcira Rios Rossel, Constanza Barrau y Victoria T. de Sarmiento, para disuadir a las tres maestras en huelga de hambre a deponer su actitud, por ser contraria a los intereses de la Caja Complementaria del Magisterio.

La Paz, 8 de julio de 1982

Prof. Braulio Enriquez M. - SECRETARIO EJECUTIVO.

Ernesto Barreda - SECRETARIO CONFLICTOS.

Prof. Guillermo Valda Gómez
SECRETARIO PERMANENTE

(Sello Federación Departamental del Magisterio Pasivo - La Paz - Bolivia

MISION INTERNACIONAL

Requiere los servicios de UN (A) SUPERVISOR (A), para el Departamento de Desarrollo de Comunidades y Educación en esta ciudad. Los postulantes deberán llenar los siguientes requisitos:

- Estudios completos en la Carrera de Trabajo Social (con titulo).
- Experiencia minima de 3 años en Supervisión.
- Experiencia en la organización de cursillos.

Las solicitudes y documentación se recibirán mediante la Casilla 6181 Correo Central, hasta el dia jueves 15 de los corrientes.

SE PRECISA

UN TECNICO AGRONOMO o INGENIERO AGRONOMO PARA TRABAJOS EN EL ALTIPLANO - Ref. 354283.

DEUDORES EN DOLARES

ASOCIACION NACIONAL DE DEUDORES EN DOLARES

Se cita con carácter de urgencia a todas las personas deudores en dólares a la reunión general que se realizará el día viernes 9 de julio a hrs 19 p.m. en el local de la Av. Simón Bolivar Nº 1980 (Miraflores) cerca del Estadio Olimpico.

LA DIRECTIVA
Mario Cuellar V.
C.I. 09792
Comisionado

CORPORACION MINERA DE BOLIVIA
COMUNICADO DE LA COMISION MIXTA DE RADIO EMISORAS MINERAS

Siguiendo con el comunicado de la comisión del 1º. de junio/82, publicado en los medios de comunicación radial y escrita, la comisión de Radios Mineras, tiene a bien informar a la opinión pública:

1.- Encuadrándose a las disposiciones vigentes para adquisiciones que rigen en COMIBOL, en base a la presentación de varias cotizaciones de las firmas interesadas de las cuales se informaron los mismos interesados de la comisión laboral, con la participación de la Intervención de la Contraloría, para la elaboración de los cuadros de calificaciones respectivos en cada Item, se realizaron las compras de equipos de apoyo y accesorios faltantes de las siguientes Radioemisoras: Radio Cumbre, La Voz del Bismuto, La Voz del Minero del Sud de Telamayu, Radio Animas de Animas, Radio Chichas de 7 Suyos; Radio Sumac Orko de Unificada, Radio La Voz del Cobre de Corocoro, Radio San José de San José, Radio Vanguardia de Colquiri, Radio Viloco de Viloco, Radio Nacional de Huanuni, Radio 21 de Diciembre de Catavi, Radios La Voz del Minero y Pio XII de Siglo XX.

2.- Para la rehabilitación de cada una de las radios nombradas, se procedió a la invitación de las firmas especializadas en el ramo, para que presenten sus ofertas para cada una de las Radioemisoras Mineras, de donde salió la calificación y adjudicación respectiva, con la participación de la Intervención de la Contraloria, que sirvió para viabilizar los contratos para la rehabilitación, reparación y puesta en marcha y funcionamiento de cada una de las radios nombradas. Cada uno de estos contratos, por requerimiento de la Contraloria General de la República, han merecido la aprobación del Directorio de COMIBOL.

3.- Al presente ya se encuentran en los talleres de reparación los Equipos o Equipos de apoyo que deben ser reparados de Radio Vanguardia, Radio La Voz del Cobre, Radio San José, Radio 21 de Diciembre, Radio La Voz del Minero, Radio Sumac Orko.

Los equipos de las otras radios que necesitan mantenimiento y reparación para su puesta en marcha, serán reparados en sus mismas localidades. La firma responsable deberá cumplir los plazos estipulados en cada contrato para la puesta en funcionamiento de cada emisora con una garantia de servicio de nueve meses.

La Paz, 8 de julio de 1982.

Por Ministerio de Transportes y Comunicaciones
Ings. Walter Salinas y Jorge Sanchez

Por Corporación Minera de Bolivia
My. Hugo Toro A.

Por Comisión Laboral.
Sr. Pastor Alcocer

GR-392/82.

EL COLEGIO DE ADMINISTRADORES DE EMPRESAS DE BOLIVIA

ASAMBLEA EXTRAORDINARIA

Se cita a los miembros del Colegio de Administradores de Empresas de Bolivia a la Asamblea Extraordinaria que se realizara, con el numero de asistentes, en el Centro Educativo Cultural CEC, calle Loayza 143 2º. Piso, el dia miércoles 14 de Julio a hrs. 19.00 p.m. de acuerdo al siguiente orden del dia:

1.- Lectura de la Convocatoria
2.- Lectura del Articulo 10
3.- Informe del Directorio AD-HOC
4.- Conformación del Comité Electoral para la Elección del Nuevo Directorio.
5.- Admisión de Nuevos Socios.
6.- Varios.

Secretario General AD-HOC
Lic. Javier Aliaga D.
Informes: 32-8823
34-2700

CORPORACION AUTOMOTRIZ CORAL LTDA.

Representante de Camiones y Automóviles RENAULT,

Grasas y Aceites GULF.

Comunica a sus clientes y amigos que, a partir de la fecha tendremos el gusto de atenderlos en nuestras nuevas oficinas de

Plaza Avaroa Nº. 482, Planta Baja del Edificio Aicides Arguedas.

TELEFS. 375152 - 356132 - CASILLA 20559

Publideas

Nuevo reajuste en el precio del cemento

Desde ayer, la bolsa de cemento de 50 kilos, de la Fábrica de Viacha, se vende en $b. 438, once pesos bolivianos más que el que regía hasta la semana anterior.

La Oficina de Ventas de Intermaco, ubicada en la avenida Uruguay, facturó el producto al precio de $b. 438.

No se dieron explicaciones sobre la nueva elevación, pero se dijo que, seguramente, se debe a que la cotización del dólar norteamericano ha sufrido alzas respecto al peso boliviano.

Se consultó al Ministerio de Industria y Comercio si esa repartición estatal autorizó la nueva elevación. Respondieron que desconocían la naturaleza del reajuste y que, en todo caso, esa elevación, "en caso de ser cierta (la elevación), es inconsulta y merecerá una sanción por parte del Ministerio de Industria y Comercio".

COD de La Paz apoya demandas de Corocoro

La Central Obrera departamental de La Paz, emitió ayer un comunicado respaldo al paro de 48 horas cumplido por organismos cívico sindicales de la localidad de Corocoro, provincia Pacajes, en demanda de atención gubernamental para solucionar varios problemas.

El paro concluyó ayer, de dispuesto por el sindicato de trabajadores mineros de Corocoro, el comité cívico y la federación de campesinos s esa provincia.

Los dirigentes amenazaron con iniciar, en los próximos días, el bloqueo de carreteras y de la vía férrea Antofagasta-La Paz.

Piden, fundamentalmente, el mejoramiento del sistema de distribución de energía eléctrica, mediante el tendido de una línea transmisora de alta tensión, entre Viacha y Corocoro.

"La actitud negligente del gobierno perjudica la extracción de minerales y a toda la actividad campesina de la provincia, ya que se mantienen sin solución los problemas planteados", dice el comunicado de la COD.

Los dirigentes de Corocoro, por su parte, declararon que el paro "no tuvo fines políticos, sino eminentemente cívicos".

El comunicado de la COD reitera la advertencia de que se producirán nuevos conflictos, a nivel departamental, debido a la política económica del gobierno.

Señala que se deben solucionar, con prontitud, los problemas en la fábrica de compresoras Atlas Copco, que anunció la suspensión de sus actividades y la demanda salarial de los trabajadores municipales, que ayer realizaron un paro de protesta.

Suiza autorizó un onsulado de Bolivia

BERNA, 8 JULIO (EFE).- gobierno suizo autorizó al de LIVIA establecer un sulado en Zurich, según nció hoy el Ministerio de ntos Exteriores.

El comunicado informa bién que se concedió el equatur" a Hans Joachim lich, en calidad de Cónsul orario de la República de LIVIA con jurisdicción sobre territorio del cantón de ch.

tuada al norte, en la Suiza ana, la ciudad de Zurich es ayor del país y constituye de las primeras plazas ncieras de Europa.

a OEA y el Japón frecen becas de especialización

Organización de Estados ricanos (OEA) y el go- o del Japón, a través de su cia Internacional de eración (JICA), ofrecen s de especialización que se zarán en Guatemala, tina y Japón sobre los entes temas:

Curso de adiestramiento en rol de instrumentos de ión y en evaluación del dizaje, con duración de un a partir del 2 de noviembre 2, en idioma español, en la rsidad del Valle, de Gua- a.

Curso de aplicación de los res remotos en con- ación ambiental, que se rará en la Comisión nal de Investigaciones iales de Buenos Aires, con uración de 16 días, a partir de octubre.

Curso de administración del orte marítimo, que se rá en el Japón, del 9 de mbre al 11 de noviembre, oma inglés; Curso de dad industrial y salud, a rse en Japón del 30 de mbre al 12 de noviembre 2; y curso de Promoción mercio, que se realizará ón entre el 23 de sep- y 20 de noviembre.

odos los casos, los pos- s deben ser patrocinados nstitución donde prestan os profesionales y ar documentos que acre- onocimientos y práctica nateria, además de otros tos indispensables.

res informaciones en el amento de Becas del rio de Planeamiento y nación.

Reunión de comisión demarcadora de límites

Se inspeccionarán y repondrán hitos en la frontera boliviano-brasileña

Trabajados se iniciarán el próximo mes de agosto

La Vigésimo Segunda Reunión de la Comisión Mixta Demarcadora de Límites Boliviano—Brasileña, que se efectuó en Brasilia, el 21 de junio de 1982, resolvió realizar una inspección y reposición de los hitos ubicados al norte de la laguna Gaiba y al sur de la laguna Uberaba.

Estos trabajos se realizarán luego de que el 20 de agosto, los dos países nombran una comisión binacional de trabajo.

El plan para la próxima campaña establece: "Inspección de los hitos en el sector comprendido entre Arroyo Concepción, el hito principal Tacuaral y el hito secundario ubicado inmediatamente al sur del Mutún, además del estudio sobre la conveniencia de intercambiar nuevos hitos en estas líneas".

"Inspección, reparación o reposición de los hitos de referencia ubicados al norte de la laguna Gaiba y al sur de la laguna Uberaba".

"Con carácter opcional, se inspeccionará el hito principal del Río Paraguay, al sur del Fuerte Coimbra".

La información ha sido proporcionada por el Departamento de Prensa de la Cancillería de la República.

Dice que la integración de la comisión de trabajo de campo se realizará en Corumbá, el 20 de agosto del año en curso.

La agenda de la Vigésimo Segunda Reunión contenía los siguientes puntos:

"Informe sobre la ejecución del plan de trabajo establecido en el acta de la reunión anterior".

"Consideración y aprobación de las actas de construcción de hitos y de suspensión de los trabajos de las campañas de 1978 y del acta de la reunión extraordinaria realizada en Corumbá, Estado de Matto Grosso Do Sul, el 26 de septiembre de 1979".

"Examen y aprobación de la documentación técnica: relación de las coordenadas geodésicas de los hitos construidos en el paralelo del hito del Tarvo y de la geodésica que une la naciente del Río Verde (1909) al punto de intersección".

"Gráfico a escala 1.200.000, conteniendo las posiciones de los hitos construidos en la línea descrita en el artículo 1ro. de la nota reversal Nº. 1C/R de fecha 29 de marzo de 1958 entre el hito principal de Cuatro Hermanos y la naciente del Río Verde".

La delegación brasileña estuvo integrada por el Cnl. Juvenal Milton Engel, jefe de la Segunda Comisión Brasileña Demarcadora de Límites: Cnl. Rubens Onofre de Azevedo Moraes, delegado demarcador; My. Prin Duarte de Moraes, delegado demarcador y por el Tte. Raimundo Alberto Faria de Araujo.

La delegación de Bolivia, por el Gral. Brig. Oscar Wilde Fernández, Presidente de la Comisión; Cnl. Flavio Ocampo Villa, delegado demarcador; Percy Bloomfield Porcal, delegado demarcador y Pacífico Gil Méndez.

La reunión se efectuó en el Palacio de Itamarati. La sede del próximo encuentro será Santa Cruz,en junio de 1983.

Equipos electrónicos para la UMSA

La empresa Cable West Coast ha donado un equipo electrónico al Politécnico Superior de la UMSA, John Howie, Gerente General de West Coast, manifestó que esta entrega tiene por objeto beneficiar a los estudiantes universitarios, para que cuenten con los medios que les permita obtener una mejor profesionalización.

Agradeció la donación el Secretario Ejecutivo del Centro de Estudiantes del Politécnico, Yacir Gómez. A nombre de la UMSA, pronunció un discurso el Vicerrector Ing. Orlando Cossio Romero, Señaló que los equipos serán de gran utilidad para los estudiantes.

Cossio entregó un pergamino a las autoridades de West Coast.

COB pide decisiones enérgicas para evitar saqueo de recursos naturales

La Central Obrera Boliviana solicitará a las autoridades gubernamentales la adopción de enérgicas decisiones para evitar el saqueo de recursos naturales, ante denuncias presentadas por organizaciones laborales de Beni y Santa Cruz, informó a PRESENCIA Oscar Sanjinés, Secretario General de la COB.

Manifestó que, desde hace muchos años, "se produce un verdadero saqueo de recursos naturales, muy en especial en zonas fronterizas, donde las autoridades no cumplen con sus obligaciones de proteger los recursos naturales". Dijo que siempre se ha hablado de recursos naturales de petróleo, gas, etc., pero no se tienen en cuenta otros recursos naturales también importantes, como son la goma, castaña, felinos, saurios, recursos forestales y otros.

Dijo que se ha establecido que existen verdaderas organizaciones que exportan de contrabando estos recursos naturales y los venden en Estados Unidos y naciones europeas a precios exorbitantes.

Informó que dirigentes fabriles de Beni y Santa Cruz visitaron las oficinas de la Central Obrera para hacer conocer estos y otros problemas.

CASTAÑA

El dirigente fabril de Beni, Gerardo Vaca Cuadia, informó a PRESENCIA que el Comité de Bases de la Empresa Nacional de Castaña gestiona actualmente un incremento de precios por el trabajo que realizan en la empresa de la Corporación Boliviana de Fomento.

La solicitud para mejorar la cancelación por el trabajo de pelar almendras es el siguiente: primera clase a) 34,87 pesos bolivianos por kilogramo; b) 18,58 por kilogramo; segunda clase, 9,58 pesos por kilogramo; tercera clase, 7,33 pesos bolivianos por kilogramo; cuarta clase, 3,37 pesos por kilogramo y quinta clase, 2,83 pesos por kilogramo.

Asimismo, las dirigentes Agustina Ramírez y Josefa de Antelo piden un reajuste del bono que perciben y solicitan a la gerencia de la Corporación Boliviana de Fomento que canalice el financiamiento para la zafra del presente año, a fin de garantizar la recolección oportuna de almendra.

Director de Centro de Promoción de Estudios Superiores del Episcopado

El señor Hugo Villegas ha sido nombrado Presidente del Directorio del Centro de Promoción de Estudios Superiores, dependiente de la Conferencia Episcopal Boliviana, según informó el Secretario General de la mencionada Conferencia Episcopal, monseñor Alejandro Mestre.

El nuevo presidente del Directorio de ese Centro de Estudios Superiores reemplaza a monseñor Genaro Prata, ahora Arzobispo de Cochabamba.

Se logran resultados positivos en proyectos de producción de biogás

(ANF) - Existen perspectivas alentadoras para la instalación de plantas de bioenergía y microcentrales hidroeléctricas en varias zonas rurales del país.

El Director Ejecutivo del Instituto Nacional de Electrificación Rural (INER), Ing. Ricardo Maldonado, informó a ANF que los 9 digestores (plantas de bioenergía), instalados con carácter experimental, han dado resultados positivos.

Indicó que el objetivo del proyecto es conocer la técnica de su construcción y las posibilidades de su aplicación en el país.

Se instalaron digestores de varios tipos en 3 regiones de Bolivia —Altiplano, valles y llanos— destacándose el modelo denominado "OLADE-Guatemala", que alcanzó mejores resultados que los digestores tipo mexicano y chino.

Las estaciones fueron ubicadas en la granja experimental de Calluteca en el Altiplano paceño, en las haciendas Kinfeldorff y Pairumani, en el valle de Cochabamba y en Trinidad, Beni.

La aplicación inmediata de gas metano producido por los digestores es la cocción, pero en una próxima etapa se estudiará la posibilidad de su uso en motores de combustión interna.

Maldonado dijo que no sólo se obtiene energía sino también bioabono que, mezclado con algunos elementos químicos, es directamente utilizable en el enriquecimiento de suelos.

El proyecto experimental fue financiado por la Organización Latinoamericana de Energía (OLADE) que ha efectuado una evaluación de los resultados aunque todavía no ha sido transmitido a los organismos correspondientes del país.

Se adelantó sin embargo que existe amplia expectativa en OLADE, lo cual podría alentar al INER para la instalación, el próximo año, de 40 digestores, siempre y cuando se cuente con el financiamiento respectivo.

El costo de cada planta es de aproximadamente 5.000 dólares, aunque ligeramente incrementado en la zona del Altiplano debido a las condiciones climatológicas que obligaron a incorporar un invernadero, para facilitar la descomposición de los materiales orgánicos.

MICROCENTRALES HIDROELECTRICAS

Con relación a las posibilidades de microcentrales hidroeléctricas en áreas rurales, Ricardo Maldonado, dijo que la escasez de hidrocarburos da lugar a una reflexión muy profunda para encontrar sustitutos energéticos y a la fecha, el Ministerio de Energía ha recomendado al INER que ejercite una acción con OLADE que posibilite la instalación de las mencionadas microcentrales.

Existe, en principio, la idea de construir microcentrales en la región de Ulla Ulla y en Apolo o en San Buenaventura, sobre el arroyo Maige.

Actualmente, se viene ejecutando un proyecto similar en la zona de Epizana-Totora, en Cochabamba, y otro en Tipuani, que en cuestión de semanas, estará en marcha, de acuerdo a lo informado por el director del INER.

ipleados del Banco Minero menazan con declarar huelga

empleados del Banco de Bolivia amenazaron lararse en huelga, si no a un convenio suscrito mente entre el gobierno operativas mineras, que nsideran contrario a sus s.

entes del Banco Minero ayer que ese convenio a graves dificultades icas a ese banco, al o de que estaría nda su subsistencia.

nvenio se refiere, fun- almente, a la fijación de mos más ágiles para el miento de las li- nes en favor de los tivistas mineros, por o de la compra-venta de es. Fue suscrito para el levantamiento de lga de hambre de los ivistas mineros.

La Federación de Cooperativas Mineras de Potosí, en un comunicado emitido ayer, rechazó la amenaza de huelga de los empleados del BAMIN y declaró que el convenio mencionado "no da concesiones graciosas y humillantes sino que significa reconocer, en parte, las pérdidas de los cooperativistas".

Dice que esas pérdidas aumentaron desde la dictación de las últimas medidas económicas, pero, contradictoriamente, aumentaron las utilidades del Banco Minero, que sólo cumple función de "rescatador" de minerales.

Según los cooperativistas, tanto el Banco Minero como la Corporación Minera de Bolivia obstruyen la aplicación de ese convenio.

Barrientistas no aceptan llamado al Congreso 1980

Partido Barrientista rechaza la posibilidad convoque al Congreso n 1980 e insiste en que a elecciones generales.

unciamiento en ese está firmado por los del Comité Ejecutivo de ese partido, René Puente, Hugo Lara rnando Caballero, ntalla y José Loayza. que la solicitud de convocatoria al Congreso de 1980, ha sido hecha "por sólo siete partidos de los 85 registrados en la Corte Nacional Electoral" y que, en cumplimiento del artículo 219 de la Constitución Política del Estado, el Partido Barrientista Auténtico rechaza ese pedido, "por estar cohonestado e invalidado por el fraude electoral y la abstención masiva de más de un millón doscientos mil votos en blanco y pifiados".

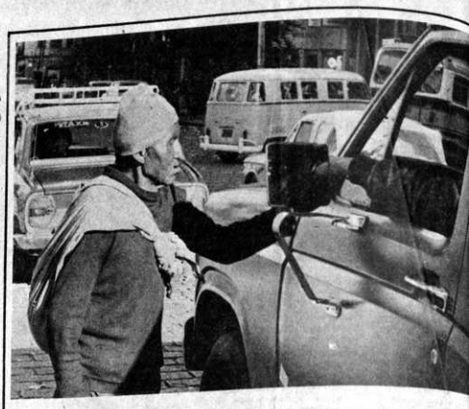

La crisis cala hondo

Escenas como la que muestra la fotografía es casi normal en las ciudades de todo el país,. Sectores que ya antes de las medidas económicas tenían graves problemas económicos, hoy se encuentran al borde de la desesperación. Muchos que al sólo contar con un magro salario con el que debe sostener a una familia, algunos de sus miembros se dedican a pedir en calles y tiendas.

La crisis acentuó la aparición de mendigos en una especie de reproche a quienes han colocado a la nación en una de las peores crisis económicas de su historia.

El cierre de muchas industrias, comercios y fuentes de trabajo; el despido de obreros y empleados de algunos negocios que aún pueden mantenerse abiertos aunque con poco personal da lugar, día a día, a que los problemas de la desocupación sean cada vez mayores. Los índices en el sector de los desocupados, esos índices que las estadísticas casi nunca coinciden con la realidad, son cada vez más alarmantes y, en casos, desesperantes.

La mendicidad, es uno de los problemas sociales que más reflejan la situación de los pueblos. Lo grave es que, esa mendicidad, muchas veces toma a su cargo a ancianos que han cumplido con la patria y con sus hermanos, gentes que, a través del trabajo, han esperado siempre mejores días para la patria y, lógicamente llegar a la ancianidad en condiciones dignas del ser humano.

El tema de la mendicidad obliga, necesariamente, tanto a gobernantes como a gobernados, a preguntarse: Si la crisis atacó tan fuertemente a quienes perciben sueldos y salarios, ¿qué efectos tendrá sobre quienes nada tienen? ¿Cuánto durará esta situación que nadie buscó? ¿Cómo sentirán quienes, diréctamente o no, son culpables de haber empobrecido la economía del país?

El problema de la mendicidad que, repetimos, tiende a cobrar índices alarmantes, debería ocasionar la Junta de Acción Social de la Presidencia y otros organismos del Estado en forma coordinada con instituciones privadas. Esas personas, por su edad avanzada que tienen o por la simple necesidad que las obliga a ello, merecen la atención y el respeto de todos.

Presidente de Colombia inauguró reunión del convenio Andrés Bell

BOGOTA, JULIO, 8 (LATIN-REUTER).- El presidente Julio César Turbay Ayala propuso hoy una cruzada para combatir el analfabetismo en América Latina y dijo que la ignorancia es uno de los principales obstáculos para el desarrollo económico y social en la región.

Turbay habló hoy al instalar aquí la primera reunión extraordinaria de ministros del Convenio Educativo Andrés Bello, que comprende a representantes de los gobiernos de España, Chile, Ecuador, Venezuela, Panamá, Perú, BOLIVIA y Colombia.

La reunión fue convocada para ratificar el Protocolo de Adhesión de España al convenio, que promueve intercambio de experiencias y asistencias para programas educativos, culturales y tecnológicos.

Dijo Turbay que para nadie es un secreto que la ignorancia es el principal flagelo de muchas naciones subdesarrolladas que encuentran en el analfabetismo la principal dificultad para fomentar los programas de beneficio social.

Por su parte, el Presidente del convenio, Juan Vera Antezana, de Bolivia, dijo que el convenio, propondrá a la Organización de las Naciones Unidas (ONU) el establecimiento de un estatuto de derechos y deberes de los ciudadanos para con la política que no sabe leer y escribir.

Al márgen de la conferencia, el Ministro dijo que el gobierno militar boliviano está dispuesto a facilitar el tránsito hacia la plena institucionalización de la democracia en ese país.

Agregó que se hará este tránsito sobre la base de un amplio entendimiento nacional.

La reunión del convenio "Andrés Bello" congregará en Bogotá a los Ministros de Educación de Venezuela, Perú, Montilla, Panamá, Susana Cabrera de Torrijos, Bolivia, Juan Vera; Chile Rigoberto Cruz, Ecuador, Claudio Malo Gonzalez, España, Federico Mayor Zaragoza, Perú, José Benavides, Colombia, Carlos Albán Holguín.

Tarija se declaró en estado de emergencia

El Comité Cívico de Tarija declaró ayer estado de emergencia y dio plazo hasta hoy, viernes, para que el gobierno publique la licitación para la construcción de un hospital en esa ciudad.

El representante en La Paz de esa organización cívica, Roberto Ruiz Bass Werner, visitó la Redacción de PRESENCIA para informar de la decisión adoptada por las entidades cívicas de Tarija.

Indicó que el gobierno se había comprometido licitar la construcción del hospital hasta el día 6 de julio, pero que hasta ahora no se hizo realidad esa promesa.

Anotó que el Comité Cívico dirigió una nota oficial a la Presidencia de la República, en la que, además, hace conocer la determinación de ingresar a una huelga general a partir del próximo lunes, si hasta entonces no se licita la mencionada obra.

REGIMIENTO MAX TOLEDO.- El regimiento Max Toledo de Viacha, celebró ayer el vigésimo primer aniversario de su fundación. Al acto, asistieron las principales autoridades del gobierno y de las Fuerzas Armadas.

LOTEBOL

Lotería Deportiva Boliviana

CRECE....CRECE Y CRECE esta semana

$b. 923.360.-

APUESTE Y GANE!

CONCURSO Nº 69

LOTERIA SALUDA A "TAHUICHI"

LA PAZ.-
1.- Lotería Nacional Ag.1-2-3
2.- Guido Carrasco
3.- Luis Ossio
4.- Roberto Zuazo
5.- Club Always Ready
6.- Victor Hugo Rios
7.- Félix Valdivia
8.- Celia Alvarez de Camacho
9.- Elba de Arana
10.- Victor Asbún
11.- Alberto Gozalvez
12.- Victoriano Lazo
13.- Raúl Asbún
14.- Peter Sarmiento
15.- Aurelio Ortega
16.- Yolanda Terrazas
17.- María Eugenia de Ortiz
18.- Victor Hugo Camacho
19.- Wilfredo Zurita
20.- Alberto Peres
21.- Club Bolivar
22.- René Vidaurre
23.- Julieta L. de Mejía
24.- Marina P. de Rios
25.- Walter Carazas

SANTA CRUZ.-
1.- Nelly de Nuñez
2.- Carlos Mendoza
3.- Freddy Saavedra
4.- Fernando Zambrana
5.- Raúl Caballero

COCHABAMBA.-
1.- Lourdes Verástegui
2.- Ruth Marañón

ORURO.-
1.- David Martinez
2.- Antonio Flores
3.- María Eugenia de Jaldin
4.- Octavio Arias
5.- Rafaela de Flores

POTOSI.-
1.- Juana de Castro
2.- Santiago Salinas
3.- Carlos Aguayo

TARIJA.-
1.- Julio del Carpio
2.- Samuel Arellano

SUCRE.-
1.- Ecio Fernández

Edif. Lotería c. Cochabamba
Galería Cristal 3er. piso
c. Socabaya, Diamante Negro
El Alto Villa Dolores-Antofagasta N° 46
c. Loayza, El Diario
c. Tumusla N°. 765
c. Ingavi N°. 760
Plaza Eguino N° 506
c. 21 Calacoto local El Cinco
c. Evaristo Valle. Casa Vicel
Edif. Libertad, pasaje Peatonal
Edif. Club de La Paz, esq. Mcal. Santa Cruz
Plaza Venezuela, casa Dos Mundos
Av. Simón Bolivar - Libreria Coquito
c. Sagarnaga esq. Illampu
c. Juan de la Riva N°. 1186-Candimes
c. Juan José Peres, esq. 20 de Octubre
Av. América N°. 145
Calle Comercio, Relojeria Precisión
Plaza Rioseco - Humahuaca N°. 21
c. Colón esq. Mcal. Santa Cruz
El Alto-Ciudad Satelite, Av. Ballivián 100
Av. Baptista N°. 367
c. Almirante Grau N°. 325
El Alto, Ciudad Satelite, Olañeta 1438

Ingavi N°. 64
Montero
c. Potosí N°. 506
c. Buenos Aires N°. 241
c. Colón N°. 58

Av. Heroinas N°. 2900
c. Esteban Arce, esq. Calama

Av. 6 de Octubre, Edif. Alanez
c. Ayacucho N°. 173
Av. 6 de Octubre
c. Presidente Montes N°. 1947

c. Linares N°. 1339
c. Bolivar N°. 701

c. Gral. Trigo N°. 573
c. Ballivián N°. 222

c. San Alberto N°. 267

Dos sacerdotes ofrecerán curso sobre temas teológicos-pastorales

Los sacerdotes jesuitas Víctor Codina y Fernando Manresa ofrecerán un curso sobre temas teológico-pastorales referidos a Ecclesiología, Cristología y las principales corrientes teológicas latinoamericanas, basadas en Medellín y Puebla, con la participación de obispos de todo el país, sacerdotes y religiosas nacionalidades y a seminaristas teólogos.

El curso será ofrecido en la Casa de María Auxiliadora, del 12 al 16 del presente mes. Participarán sacerdotes, religiosas y religiosas, laicos y laicas comprometidas con el quehacer eclesial.

Los días lunes 12, martes 13 y miércoles 14, el Padre Víctor Codina se referirá al tema: "Dos modelos de Eclesiología". En el primer día desarrollará el modelo Eclesiología Preconciliar; para Eclesiología posconciliar las días discutirán los diferentes teológicos actuales sobre Jesús que pretenden expliar las doctrinas tradicionales en términos corrientes de Iglesia y Sacramento de Jesús.

El segundo día, se tratará sobre Eclesiología del Vaticano II. En la reunión conjunta posterior, se discutirá acerca de la iniciación, en una comunidad de fe viva de los Sacramentos, la evangelización y catequesis y el compromiso bautismal y compromiso religioso. Continuará con el tema "Eclesiología de comunión en la Iglesia antigua".

Su actuación finalizará, el 14, con el tema "Eclesiología de Medellín-Puebla". En mesa redonda, se discutirá las perspectivas teológicas desde Taticano II hasta Medellín y Puebla y sus aplicaciones pastorales; la vida profunda de los bautizados comprometidos a la realización entre la oración personal y la liturgica con la acción cristiana para convertir y penetrar las estructuras del mundo humano , con la buena nueva de Jesús. Finalmente, se expondrá el tema: "Monseñor Romero, testigo de una Iglesia liberadora".

Por su parte el padre Fernando Manresa, el jueves 15, abordará el tema "La teología fundamental hoy: historia, función, concepto", se completará con "La fe como encuentro, acción y memoria".

El día 16, se referirá a "Fé, ideologías y teología". En mesa redonda se discutirá sobre la Iglesia Boliviana en diálogo con las ideologías y si es posible tener doctrina auténtica sin teología y filosofía. Finalmente, abordará el tema del porvenir de la teología.

Torrelio felicita a nuevo Presidente de Argentina

El Presidente de la República, Gral. Celso Torrelio, a nombre del gobierno y pueblo de Bolivia, envió un telegrama al nuevo Presidente de la República Argentina, Gral. Reynaldo Bignone, en el que lo felicita en ocasión de asumir el gobierno de ese país.

"Nombre gobierno y pueblo de Bolivia, así como mío propio, expresole sinceras felicitaciones al asumir la presidencia de la hermana República Argentina. Al mismo tiempo, formulo votos porque su administración sirva para fortalecer solidaridad de los pueblos del continente, particularmente, la amistad de Bolivia y Argentina", dice el cable firmado por el presidente boliviano.

Por su parte, el Ministro de Relaciones Exteriores, Gonzalo Romero, envió un telegrama al nuevo Canciller del gobierno argentino, Juan Ramón Aguirre Lanari, en el que expresa: "Nombre gobierno de Bolivia y mio propio, expresole sinceras felicitaciones al asumir cargo ministro de Relaciones Exteriores. Formulo votos su gestión contribuya a estrechar aun más lazos de amistad nuestros países y a fortalecer unidad latinoamericana".

Comandante de la FAB:

"Se necesita unidad para llegar a un gobierno verazmente popular"

El Comandante de la Fuerza Aérea Boliviana (FAB), general Natalio Morales, dijo ayer: "Sólo la unidad permitirá a los bolivianos desembocar en medidas de las que surgiría un gobierno verazmente popular".

Pidió a los dirigentes políticos y personalidades representativas del país que comprendan la real intención del gobierno al propiciar el diálogo, "dejando de lado las posiciones sectarias".

"Ojalá que estas intenciones sean valoradas en su justa dimensión por los jefes y dirigentes políticos que, dejando de lado viejos rencores, antagonismos sectarios y, sopesando patrióticamente la difícil situación por la que atraviesa el país, y que afecta a todos los bolivianos sin excepción alguna, depongan mezquinos intereses y aunen su valioso esfuerzo para coadyuvar en la adopción de prontas y adecuadas medidas que conduzcan a la elección de un gobierno verazmente popular y con capacidad y voluntad necesarias a la solución de los múltiples problemas que confronta la nación, para dar a nuestros conciudadanos la paz y seguridad que anhelan y se merecen", dijo el jefe militar.

Morales pronunció un discurso, ayer, con motivo del vigésimonoveno aniversario del Politécnico Militar de Aviación.

Explicó la presencia de las Fuerzas Armadas en el poder, "en defensa del pueblo amenazado por la anarquía y el enfrentamiento fratricida", pero también admitió que "se han registrado errores".

"Como seres humanos, juzgamos admisible que se hubiesen cometido errores y es posible también que no todos hubiesen obrado dentro de la rígida limpidez moral que impone la formación militar, pero ello no puede esgrimirse contra la institución armada como total", sostuvo.

POLITECNICO

El Comandante de la FAB anunció que el Politécnico Militar de Aviación será trasladado el próximo año a Cochabamba donde contará con un centro de avanzada, "que lo convertirá en uno de los principales institutos técnicos de las Fuerzas Armadas y en cuyas nuevas instalaciones iniciaremos la gestión académica de 1983".

El Comandante del Instituto, coronel Napoleón Landívar, en un breve discurso, destacó el papel de los técnicos de aviación, para el éxito de la labor que desarrolla la Fuerza Aérea en el país.

Director de Transportes:

"No se autorizó ningún aumento de tarifas del autotransporte"

Taxis sólo pueden incrementar su tarifa pasadas las 22,00 horas (en un 50 %, hasta el día siguiente); micros, pasadas las 21,00 horas ($b 1.-).- Cobros arbitrarios deben ser denunciados en esa oficina o en tránsito

La Dirección General de Autotransporte Automotor reiteró ayer que "no se ha autorizado ningún aumento de tarifas en el sector del autotransporte". Según se explicó, la última elevación fue acordada luego de las medidas económicas dictadas por el gobierno.

El Director, Javier Flores Miranda, dijo a PRESENCIA que siguen en vigencia las tarifas mínimas de $b. 5, para micros, y $b. 8, para taxis.

Explicó que tampoco se ha modificado el horario de incremento autorizado de tarifas en esos servicios. "En consecuencia -dijo- los taxis sólo pueden aumentar su tarifa, en un 50%, pasadas las 22.00 horas. Eso rige hasta el amanecer del día siguiente, luego deben volver a cobrar ocho pesos".

Agregó: "En cambio, los micros, pueden incrementar su tarifa pasadas las 21.00 horas ($b. 1 sobre la tarifa mínima).

La consulta fue realizada a esas autoridades debido a que varios usuarios denunciaron cobros indebidos por parte de los transportistas. Dijeron que los choferes de taxi "comienzan a aplicar el 50%, a partir de las 21,00 horas y, pasada la medianoche, aumentan su tarifa en un cien por ciento y más".

El Director General del Autotransporte dijo que los usuarios que sufran abusos deben presentar denuncias (indicar el número de placa del vehiculo), en esa Dirección o en las oficinas de Tránsito, a fin de que se apliquen sanciones.

Asimismo, los usuarios de la línea de micros "A", (que hace el recorrido a la zona de Achumani), denunciaron que los propietarios de esos vehículos suspenden el servicio a las 21.00 horas. Similares hechos se producen con los micros de las líneas "N" y colectivo "11".

También hubo reclamaciones en sentido de que los choferes de taxis eluden su servicio cuando se trata de un solo pasajero, inclusive de día. "Llevan a quien se les antoja y cuando ellos quieren", afirmaron los denunciantes.

Instituto de Biología de la Altura

El Instituto Boliviano de Biología de la Altura inauguró ayer el servicio de Ecocardiografía, dependiente del Departamento Cardiovascular. El equipo tiene un costo de 20 mil dólares, financiado entre la Cooperación Técnica y Cientifica de Francia y el IBBA. El Director del Instituto, Dr. Mario Paz Zamora, indicó que el moderno equipo utiliza el ultrasonido en el estudio de las estructuras cardiacas y su patologia, con gran precisión, y en forma totalmente atraumática.

Señaló que el IBBA continúa implementando una infraestructura de gran alcance y moderna tecnología, útil a sus acciones de investigación científica, asistencia médica y docencia universitaria.

El acto contó con la presencia del embajador de Francia en Bolivia, Raymond Casaire, funcionarios y agregados de esa embajada, autoridades del IBBA y de la UMSA, el Director de Salud Dr. Jack Antelo. El Dr. Luis Suárez representante de la Facultad de Medicina manifestó que la inauguración de este equipo es fruto del acuerdo de los cardiólogos para beneficio de los pacientes. El Embajador de Francia dijo que, desde hace dos años, se cumple la cooperación de Francia al Instituto Boliviano de Biología de la Altura, donde también trabajan investigadores franceses.

Gobierno adquirió equipos para radioemisoras mineras

Se autorizó reparación de otras radios que faltan, mediante contratos

El gobierno adquirió equipo de transmisión (de voz y accesorios para varias radioemisoras mineras, informó la Comisión Mixta de Radioemisoras Mineras.

El comunicado señala que las compras se hicieron con la autorización de la Contraloría General de la República, "y dentro de las disposiciones en vigencia, habiéndose analizado las propuestas de firmas proveedoras.

Los equipos de apoyo y accesorios serán destinados a las radios Cumbre, La Voz del Bismuto, La Voz del Minero del Sud de Telamayu, Animas, Chichas de Siete Suyos, Sumac Orcko, La Voz del Cobre de Corocoro, San José, Vanguardia, Viloco, Nacional de Huanuni, 21 de Diciembre, La Voz del Minero y Pio XII, de Siglo XX.

Asimismo, para la rehabilitación, reparación y puesta en funcionamiento de cada una de ellas, se convocó a firmas especializadas en el ramo. Cada contrato, fue aprobado por el Directorio de la Corporación Minera de Bolivia (COMIBOL).

Se informó también que los equipos de transmisión de las radios Vanguardia, Voz del Cobre, San José, 21 de Diciembre, Voz del Minero, y Sumac Orcko, fueron depositados en talleres, para su reparación.

Finalmente, se informó que los equipos de otras radios que todavía no fueron retirados serán reparados en cada población. "Las firmas que se responsabilizaron de esos arreglos añade el comunicado- deberán cumplir los plazos estipulados en los contratos y garantizar su servicio de mantenimiento por un período de nueve meses.

El comunicado está firmado por Walter Salinas y Jorge Sánchez, en representación del Ministerio de Transportes y Comunicaciones; My. Hugo Toro, A., por Comibol, y Pastor Alcócer, en representación de la Comisión Laboral.

Denuncian represión en el Ministerio de Finanzas

Empleados del Ministerio de Finanzas denunciaron ayer que las autoridades de ese despacho están aplicando acciones de amedrentamiento en contra del personal. Señalaron todo el día, dijeron, que debe trabajar rodeados de efectivos armados con gases lacrimógenos y otros instrumentos represivos.

Según explicaron, los empleados de ese ministerio habían acudido a las autoridades de la ciudad de elegir un comité que los represente. Las autoridades habrían comunicado mediante circular reiterando la prohibición de que se organicen sindicatos y cualquier tipo de organismos en las oficinas públicas.

"Queremos que la ciudadanía esté atenta antecedente, a fin de que en la posterior, quedemos en manos de otras autoridades similares de las autoridades", dijeron.

El gobierno autorizó un reajuste en préstamos y ahorro para la vivienda

El gobierno, mediante Decreto Ley N°. 19027 de 30 de junio de 1982, autorizó a la Caja Central de Ahorro y Préstamo para la Vivienda un reajuste, tanto de saldos deudores de los préstamos otorgados por las asociaciones mutuales, como de las cuentas de ahorro y depósito a plazo fijo, "debiendo establecer, a este fin, los correspondientes índices que se aplicarán al 5 de febrero de 1982".

La determinación fue adoptada debido a que la variación cambiaria del peso boliviano, con relación al dólar, exige el reajuste de los préstamos otorgados por las asociaciones mutuales, como el reajuste de las cuentas de ahorro mantenidas en dichas entidades, teniendo presente las obligaciones de orden financiero contraídas por la Caja Central de Ahorro y Préstamos para la Vivienda.

El el Decreto, se establece que cuenta sin efecto, a partir del 5 de febrero de 1982, la cláusula de mantenimiento de valor para los saldos en depósitos a plazo fijo, más sus respectivos reajustes, y sobre los nuevos depósitos en cuentas de ahorro y certificados de depósitos a plazo fijo, efectuados después de esa fecha, "los cuales percibirán la tasa de interés que fije la Caja Central.

El Decreto Ley 19027, dice: "Artículo 1°.- Se dispone que la Caja Central de Ahorro y Préstamo para la Vivienda, con las especificas facultades que le confiere el D.L. N°. 07585 de 20 de abril de 1966, y la Resolución Suprema N°. 156706 de 23 de julio de 1969, proceda al reajuste, tanto de los saldos deudores de los préstamos otorgados por las Asociaciones Mutuales de Ahorro y Préstamo para la Vivienda, así como de las Cuentas de Ahorro y Depósito a Plazo Fijo, debiendo establecer a este fin los correspondientes índices que se aplicarán al 5 de febrero de 1982.

Artículo 2.- Una vez que se dé cumplimiento a lo dispuesto autorizado por el artículo anterior, se dispone que, a partir del 6 de febrero de 1982, queda sin efecto la Cláusula de Mantenimiento de Valor para los saldos de Depósito a Plazo Fijo más sus respectivos reajustes, y sobre los nuevos Depósitos en Cuentas de Ahorro y Certificados de Depósitos a Plazo Fijo efectuados después de esa fecha, los cuales percibirán la tasa de interés que fije la Caja Central de Ahorro y Préstamo para la Vivienda.

Artículo 3°.- Con el objeto de facilitar a los prestatarios de las Asociaciones Mutuales el pago de los saldos deudores de préstamo contraídos al 5 de febrero de 1982, incluyendo el reajuste dispuesto por el artículo primero del presente Decreto Ley, se mantiene hasta el 31 de diciembre de 1982, la tasa de interés en la cifra estipulada en cada contrato de préstamo. A dicho efecto, las Asociaciones Mutuales suscribirán con sus prestatarios los correspondientes documentos sobre reajuste de saldos deudores de préstamos al 5 de febrero de 1982 y de fijación de nuevas tasas de interés anual (a) 1 de enero de cada año, por la Caja Central.

Artículo 4°.- Se faculta a la Caja Central de Ahorro y Préstamo para la Vivienda a diversificar las fuentes de captación de recursos financieros y operaciones de préstamo de las Asociaciones Mutuales, en pesos bolivianos, sin Cláusula de Reajuste, con la aprobación del Ministerio de Finanzas.

Artículo 5°.- Como consecuencia de la aplicación de los artículos 1°. y 2°. del presente Decreto Ley, en el reajuste tanto de las cuentas de ahorro, depósitos a plazo fijo, como de los saldos deudores de los préstamos otorgados por las Asociaciones Mutuales al 5 de febrero de 1982, de conformidad a lo estipulado en el Art. 1°, se derogan los artículos 48°, 51°, 53°, 73°, 79°, 80°, 81° y 82° - SISTEMA DE REAJUSTE-, determinados en el Decreto Ley 07585 de 20 de abril de 1966 y todas las disposiciones contrarias al presente Decreto.

El Señor Ministro de Finanzas, queda encargado de la ejecución y cumplimiento del presente Decreto Ley".

Encapuchados secuestraron a un dirigente campesino

Cuatro encapuchados secuestraron anoche al dirigente campesino de Oruro, Zenón Barrientos Mamani, en la esquina de las calles Junín y Sucre, en La Paz.

La denuncia del secuestro fue formulada anoche por Jenaro Flores, Secretario Ejecutivo de la Confederación Unica de Trabajadores Campesinos de Bolivia.

El hecho se produjo aproximadamente a horas 19.20. Varias personas que circulaban por ese lugar habían informado a reporteros de radio que "un dirigente campesino, de apellido Barrientos, había sido secuestrado por cuatro hombres que llevaban la cabeza cubierta con capuchas y que introdujeron al secuestrado en un automóvil taxi color guinda, placa T-1411".

Las primeras versiones posteriormente confirmadas por Flores- señalaban que Barrientos pedía auxilio a gritos y mencionaba su apellido".

Uno de los transeuntes había logrado quitarle la capucha a uno de los secuestradores. Dijo que se trataba de un hombre gordo y de edad madura.

Jenaro Flores informó que, anteriormente, Barrientos Mamani, en una plenaria del congreso campesino, había identificado a un paramilitar "incrustado en la asamblea". Flores dijo que la Central Obrera Boliviana y la Confederación Campesina adoptarán medidas en este caso y pedirá pronunciamientos de todos los sectores laborales.

"Esto demuestra que los grupos paramilitares continúan intactos y actuando en completa impunidad", añadió Flores.

Congreso campesino redactará nueva Ley de Reforma Agraria

Delegados rechazaron Pacto Militar-Campesino y Acuerdo Nacional.- Lechín afirmó que la alianza más fuerte es la de trabajadores y campesinos.- COB cooperará para reorientar Ley de Reforma Agraria.

Delegados asistentes al Congreso Ampliado Nacional de la Confederación Sindical Unica de Trabajadores Campesinos, que fue clausurada ayer, resolvieron encomendar al próximo congreso nacional la redacción de una nueva Ley de Reforma Agraria "porque, la que está en vigencia solamente sirvió y sirve a quienes continúan explotando a los trabajadores rurales".

En el acto de clausura, los discursos centrales fueron pronunciados por Jenaro Flores, máximo dirigente de ese sector campesino, y Juan Lechín Oquendo, Secretario Ejecutivo de la Central Obrera Boliviana.

Flores manifestó que los campesinos se reúnen después de dos años de receso sindical. Los delegados decidieron rechazar el Pacto Militar-Campesino, el Acuerdo Nacional, el monopolio en el autotransporte y hacer conocer los problemas de los campesinos. Flores expresó que, después del golpe de julio de 1980 "ejecutado por grupos paramilitares, con ayuda de militares argentinos, se ha desatado una campaña de persecución a asesinatos de dirigentes campesinos". Rindió homenaje a los trabajadores campesinos, y mineros que fallecieron "en la resistencia a la dictadura fascista".

Añadió: "Los campesinos no pueden pactar con quienes son aliados del imperialismo norteamericano".

RESPALDO DE LA COB

Lechín Oquendo, luego de presentar su saludo a los delegados, dijo que en la reunión convocada por CONAPOL, la COB ha reiterado que la confederación dirigida por Jenaro Flores es la única elegida democráticamente y que "la otra" esta dirigida por empleados del Ministerio de Asuntos Campesinos y Agropecuarios, a quienes acusó de ser "simples elementos provocadores".

Dijo que la alianza más fuerte es la de trabajadores y campesinos y que, en estos dos últimos años, el pueblo ha sufrido muchas desgracias y crímenes. El dirigente minero rindió homenaje a Jenaro Flores por haber sobrevivido al atentado criminal de que fue víctima.

Luego, dijo: "Los mineros son hijos de campesinos, los trabajadores de las fábricas también son hijos de campesinos, y, por eso, la mayoría del pueblo son campesinos, por lo que este país no es propiedad ni de los doctores ni de los militares".

Manifestó que la Ley de Reforma Agraria ha sido cambiada en su aplicación y solamente ha servido a pequeños grupos. Afirmó que los campesinos no se han beneficiado con créditos , asistencia técnica ni instrumentos de trabajo, por lo que es necesario reorientar, fundamentalmente, los alcances de esta medida.

DEMOCRACIA

Lechín expresó que, cuando algunas personas afirman que en Bolivia no se tiene experiencia democrática ignoran que los campesinos, desde hace más de quinientos años, han elegido a sus autoridades, no por voto secreto, sino directamente. "Por eso, dijo los que no conocen la democracia son los explotadores de este país. Luego reiteró los planteamientos de la COB: Manifestó que si el gobierno quiere paz social, tiene que mejorar las condiciones del pueblo. "No puede haber paz social, cuando existe hambre en los hogares bolivianos", agregó.

En otra parte de su discurso, ligo Bolivia y América Latina no podrá olvidar la traición de Estados Unidos a la Argentina, que prefirió aliarce con otro imperialismo". Esta actitud, dijo, ha demostrado que los yanquis son enemigos de Bolivia y, por eso, el pueblo no puede confiar en los norteamericanos.

Trabajadores del SNC en estado de emergencia

La Federación Sindical de Trabajadores del Servicio Nacional de Caminos declaró estado de emergencia "ante la actual crisis económica y frente al constante alza del costo de vida y la incierta cancelación de sueldos por el mes de junio".

"De no darse una respuesta favorable, y procederse al pago de sueldos hasta el lunes 12 del presente, nos veremos obligados a adoptar las medidas que el caso requiera", dice una carta dirigida al Director de ese organismo.

Los trabajadores afirman que, en algunos distritos, el pago de sueldos se ha retrasado.

MPLN se integró al PS-1

El Movimiento Popular de Liberación Nacional se integró oficialmente ayer al Partido Socialista-1.

Un comunicado de ambas organizaciones dice que la decisión fue tomada en correspondencia con las coincidencias políticas logradas en 1980 y el trabajo conjunto de los dos últimos años.

"La integración del MPLN al PS-1 es un avance histórico que constituye una verdadera convocatoria revolucionaria a otras fuerzas interesadas en el reforzamiento del instrumento de la revolución boliviana", dice el comunicado.

El documento está firmado por José María Palacios, Roger Cortéz y Justo Pérez, del PS-1, y Ramiro Velasco y Guillermo Dávalos, del MPLN.

Añade: "Al integrarse el MPLN en el instrumento diseñado por Marcelo Quiroga, para la victoria socialista en Bolivia estamos fortaleciendo las posibilidades de que esta victoria esté más próxima".

Contralor se refiere a la oficina de Control Previo

El Contralor General de la República, Gral. Antonio Obando Rojas, afirmó que, técnicamente, se ha demostrado que el control previo debe permanecer en la Contraloría "porque, pasarlo a Finanzas sería, en cierta forma, restar a la Contraloría el control fiscal inicial que debe ejercitar este organismo".

Explicó que el Control fiscal se desarrolla en tres fases: La primera, el control previo; la segunda, el control concurrente, que consiste en la realización de inspecciones que pueden efectuarse en cualquier momento para ver si los interventores que realizan el control fiscal cumplen y hacen cumplir las disposiciones legales.

La tercera fase, dijo el Contralor, es la actividad relacionada con el control posterior, o sea, las auditorías que dispone la Contraloría ya sea en el balance de gestión u otras auditorías especiales.

Dijo que el Poder Ejecutivo "está reconsiderando su decisión de transferir la oficina de control previo de la Contraloría al Ministerio de Finanzas".

"Ustedes saben que, con todo el respeto y consideración que merece el Poder Ejecutivo tengo la facultad de representar la disposición que dispone el traspaso de Control Previo a Ministerio de Finanzas. Hasta el momento, no hay ninguna disposición y Control Previo sigue dependiendo de la Contraloría. La derogación de Decreto es resorte y potestad del Ejecutivo".

VIAJE

Obando Rojas asistió a los actos realizados ayer, con ocasión del 29 aniversario de creación del Politécnico Militar de Aeronáutica. Viajó a Cobija, donde recibirá informes de la oficina distrital de Pando.

IBT creará nuevas agencias en el interior del país

El Instituto Boliviano de Turismo (IBT), creará nuevas agencias en cuatro localidades del país, informó ayer la Directora de ese organismo estatal, Amanda de Vargas.

Las agencias funcionarán en Copacabana, Villazón, Puerto Suárez y Yacuiba, con objeto de promover el movimiento turístico y dar una atención adecuada a los turistas. Se proporcionará información adecuada a las atracciones turísticas, hoteles, medios de comunicación y transporte.

POLICIA DE TURISMO

Sobre el servicio que cumple la Policía de Turismo, la Directora del IBT reconoció que hay necesidad de incrementar el personal policial, pero que, lamentablemente, no se lo puede hacer debido a la falta de presupuesto.

Dijo que, sin embargo, se reforzará ese servicio en los puntos donde se realizan ferias estacionales y zonas comerciales como la Avenida Buenos Aires, de La Paz, donde se registran robos contra los turistas.

TARIFAS DE TAXIS

PRESENCIA también consultó a la Directora del IBT sobre la falta de señalización de tarifas de taxis en los aeropuertos, terminales de buses y estaciones de ferrocarril.

Al respecto, dijo que se llevará a cabo una reunión la próxima semana con representantes de AASANA, Aduana, Policía, para tratar ese asunto y crear un "comité de coordinación turística".

Los Desafíos de la Apertura

Hay que establecer un Estado Nacional integrado por dentro

El Arq. Sergio Antelo señaló la necesidad de una "revolución integral de Bolivia", para lo cual, dijo, "es necesario negociar un estatuto de convivencia con los vecinos de país", partiendo de una "revolución de un Estado Nacional integrado, pero por dentro". El arquitecto hizo durante el programa "Desafíos del Momento", que auspicia Radio Nacional "Ultima Hora".

Señaló: "Los obsoletos métodos uniformadores de la época no pueden sobrevivir sólo porque existen diferencias étnicas, pero sí convertir a Bolivia en un país fuerte y con suficiente capacidad competitiva como para enfrentar a cualquier poderío mundial", comentó. Hizo notar que "se requiere a una reubicación de los problemas internos y a una nueva conciencia de la existencia y necesidad de problemas. Es preciso superar a los nacionalismos del país: aymaras, quechuas, guaraníes, y a otros fundamentalismos emitidos por algunos de esos modelos". Señaló que la política que buscan los países reconocer el poder político desde un punto de vista étnico y cultural.

"Por ser mayorías nacionales, dijo, y por su peso demográfico, podrían postular la creación de un país multiestatal".

Señaló que cualquier proyecto de integración nacional debe comenzar por proponer la integración plena de las marginalidades regionales, que deberán ser consideradas como "territorios económicos del Estado Nacional". "Debe promoverse -añadió- la integración de los territorios político-administrativos, en unidades más extensas y, en base a afinidades ecológicas, culturales y de orden geopolítico".

Dijo que debe reconocerse como característica esencial del Estado Nacional, la diversidad y pluralidad cultural de Bolivia. Sostuvo la necesidad de llevar a la práctica la fórmula como un "absurdo", concebir soluciones por conducto de "la liberación de la nación campesina" o la conformación de una "nación proletaria", "ya que la nación debería ser concebida como un conjunto y en forma global".

Otra conclusión fue de que la reivindicación nacional debería plantearse en términos políticos y desde la perspectiva de que Bolivia es país multinacional. Se convino en que es importante considerar el marco sociológico de la integración nacional y de que el problema nacional no radica en la asimilación de cambas, chapacos o collas, sino en el imperativo de crear factores de orden económico que se cristalicen en un cuadro político institucional.

DEBATE

La solución de los problemas fundamentales del país debe estar establecida en función de la realidad plurinacional y el Estado deberá acomodar su estructura, funcionalidad y proyección, a las características, personalidad y requerimientos de cada una de las regiones que forman la nación boliviana. Esa proposición surgió en el debate que siguió a la disertación del Arq. Sergio Antelo. Como moderador, actuó el Dr. Hans Dellien. El panel estuvo integrado por el historiador José M. Barnadas, Prof. Jorge Ovando y Lic. Juan Condori.

Se convino en que una regionalización del territorio no constituiría una solución a los problemas, puesto que deberá surgir dentro del contexto de la realidad plurinacional. Se definió como un "absurdo", concebir soluciones por conducto de "la liberación de la nación campesina" o la conformación de una "nación proletaria", "ya que la nación debería ser concebida como un conjunto y en forma global".

Otra conclusión fue de que la reivindicación nacional debería plantearse en términos políticos y desde la perspectiva de que Bolivia es país multinacional. Se convino en que es importante considerar el marco sociológico de la integración nacional y de que el problema nacional no radica en la asimilación de cambas, chapacos o collas, sino en el imperativo de crear factores de orden económico que se cristalicen en un cuadro político institucional.

ANTICRETICO

Se necesita casa junta para oficinas, preferible zona central. (Sopocachi y San Pedro- bajo). Espacio mínimo 600 Mts2. Enviar ofertas Casilla 8227

Instituciones del Beni amenazan con una huelga general indefinida

-Esperan para hoy la llegada de Ministros-

"Los Ministros de Industria y de Agricultura son esperados hoy en el Beni para que el gobierno busque soluciones a los problemas que confronta ese departamento, entre ellos, el de la carne", informó ayer, el Presidente a.i. de la Federación de Ganaderos del Beni, Walter Guiteras.

En caso de que el gobierno decida no enviar sus representantes a Trinidad, donde se espera que se realicen las negociaciones con autoridades cívicas y gremiales fundamentales del Beni, se ingresaría a una huelga general indefinida.

Guiteras dijo que los ganaderos habían cursado invitaciones a los Ministros de Industria y de Agricultura para que se hagan presentes en Trinidad, "a fin de entablar un diálogo franco, para encontrar solución al problema del desabastecimiento de la carne vacuna y otros que afectan a la economía beniana".

PROBLEMA DE LA CARNE

Informó que los ganaderos benianos lamentan mucho las declaraciones del Ministro de Industria, Luis Palenque, en sentido de que en el precio de la carne se pretendería incluir "el costo" de las inundaciones, porque ese sector, en ningún momento, ha hecho ese planteamiento.

También señaló que la falta de infraestructura de transporte, a que hizo mención el Ministro de Industria, "tampoco es de responsabilidad de los ganaderos, sino que es una obligación del gobierno crear los medios de transporte adecuados para facilitar la movilidad de carga en el país, para que se abaraten los costos de los productos alimenticios en general y no sólo de la carne".

DIALOGO

Anotó que los ganaderos están dispuestos a entablar un diálogo amplio, sincero y de mutua comprensión, para que se encuentre una solución al problema del desabastecimiento de carne vacuna".

Dijo que el gobierno debe comprender que los insumos y alimentos esenciales han tenido incrementos desproporcionados, "manteniéndose casi inalterable el precio de la carne".

Expresó que el pedido de incremento en el precio de la carne vacuna, "ni siquiera cubre los gastos de elevación de los precios de otros insumos que se utilizan en la ganadería beniana".

El precio anterior del kilo de carne puesto en gancho en Trinidad, era de $b. 60. Ahora solicitan un incremento a $b.-90, de modo que el precio final al consumidor llegaría a $b. 130, por kilo.

Al respecto, el Presidente a.i. de la Federación de Ganaderos del Beni dijo que el gobierno, "entre las medidas heroicas que pretende adoptar se encontraría la importación de carne a precios superiores al que nosotros estamos solicitando, con el grave perjuicio de la fuga de las pocas divisas de que dispone el país".

Trabajadores gráficos paceños organizaron comisión electoral

Miembros del Comité Ejecutivo de la Federación Gráfica Boliviana informaron que, por resolución de una asamblea de trabajadores gráficos de La Paz, se acordó designar una comisión electoral que tendrá a su cargo el verificativo de elecciones del Sindicato Gráfico de La Paz.

Aldo Flores Alvarez, Secretario General, y Guillermo Melgarejo, Secretario de Hacienda de la Federación Gráfica Boliviana manifestaron que en la misma asamblea se ratificó al Comité de Bases para que continúe en sus funciones para solucionar los problemas emergentes del Laudo Arbitral, hasta que sean posesionados los nuevos dirigentes elegidos.

Estaño se cotizó ayer en 5,17 dólares la libra

La libra fina de estaño se cotizó ayer en 5,17 dólares, en la Bolsa de Metales de Londres.

Se registró un aumento de un centavo de dólar en relación con el precio oficial del miércoles. El precio se mantuvo en un nivel bajo, pese al descenso de la posición del dólar estadounidense frente a las principales monedas europeas.

El oro cerró en alza respecto a los precios del miércoles pero, en general, los mercados se mantuvieron estáticos, según expertos mineros.

El Ministerio de Minería registró ayer la siguiente tabla oficial de cotizaciones, válida para el cálculo de los tributos de la industria minera nacional:

Estaño, 5,17 dólares la libra fina.
Oro, 309 dólares la onza troy.
Plata, 5,73 dólares la libra fina.
Plomo, 25 centavos de dólar la libra fina.
Zinc, 32 centavos de dólar la libra fina.
Cobre, 61 centavos de dólar la libra fina
Wolfram, 112 dólares la unidad métrica fina.
Antimonio, 2.110 dólares la tonelada metrica.
Bismuto, 1,40 dólares la libra fina.

Nueva autoridad en el Banco Popular del Perú

La Gerencia General del Banco Popular del Perú designó ayer al licenciado Reynaldo Cardozo Arellano en el cargo de Gerente de Créditos, a nivel nacional.

El Lic. Cardozo ocupó hasta hace algunos días, el cargo de Gerente de Oficina en el Banco Mercantil y continúa como Presidente del Club de Ejecutivos de La Paz.

A tiempo de asumir su nuevo cargo, expresó que pondrá toda su capacidad para llevar adelante los programas y planes que ha diseñado la gerencia general.

OTOSI

Noveno Salón de Pintura "Cecilio Guzmán de Rojas"

La Universidad "Tomás rías" de Potosí ha hecho onocer la convocatoria del oveno Salón de Pintura Cecilio Guzmán de Rojas".

Las Bases del concurso son s siguientes:

PRIMERA.- Podrán parcipar los artistas bolivianos y tranjeros que así lo deseen y ngan un mínimo de residencia el país de dos años.

SEGUNDO.- Este concurso está limitado a la especialidad de pintura en sus diferentes técnicas.

TERCERO.- Participarán obligatoriamente con dos cuadros, cuyas dimensiones, técnicas y tema y/o tendencia están librados a criterio exclusivo del participante. No se recibirán obras trabajadas antes de 1982 ó aquellas que ya fueron expuestas o enviadas a otros concursos.

CUARTA.- Las obras se recibirán en Extensión Universitaria hasta Hrs. 17.30 del 30 de octubre de 1982, debiendo llevar los siguientes datos:

- Nombre y apellido del autor
- Titulo de la obra
- Dimensiones y técnica
- Fecha de realización
- Dirección y curriculum vitae del autor

QUINTA.- Por ninguna causa se modificará la fecha de entrega de obras.

SEXTA.- El jurado calificador estará integrado por cinco miembros nombrados oportunamente por la institución.

SEPTIMA.- El acta de decisión del jurado será de conocimiento público el 17 de noviembre, fecha en la que se inaugurará la exposición del Noveno Salón de Pintura "Cecilio Guzmán de Rojas", en el Salón de la Universidad, como homenaje a la efemérides departamental.

OCTAVO.- Se establecen los siguientes premios:

Primer Premio.- $b. 12.000,00 y diploma de honor - Universidad Autónoma "Tomás Frías".

Segundo Premio.- $b. 8.000,00 y diploma de honor - Universidad Autónoma "Tomás Frías".

Tercer Premio.- $b. 5.000,00 y diploma de honor Universidad Autónoma "Tomás Frías".

El jurado queda facultado para otorgar hasta tres menciones honrosas y para declarar desierto cualesquiera de los premios.

NOVENO.- Todas las obras premiadas quedan en propiedad del Museo Universitario.

DECIMA.- Las obras no premiadas serán devueltas a partir del 2 de enero de 1983, no pudiendo ser retiradas antes de esa fecha. Después de la fecha indicada, los autores tienen 30 días para retirar sus obras. Pasado este término, pasarán a propiedad de la Universidad.

DECIMA PRIMERA.- Los premios se entregarán en el acto de inauguración de la exposición.

MALENA ORIAS, integrante del Teatro de la Alianza Francesa, enco que ofrece una temporada en la Casa Municipal de Cultura con s obras: "El marqués de Sade en el Nuevo Mundo" y "El señor Pe a".

Archivistas asumen defensa de valiosa documentación

En su edición del pasado martes 6, PRESENCIA infor- ó que la Alcaldía de Huanuni decidió incinerar una portante documentación —relacionada con la fun- ción de la provincia Pantaleón Dalence², con inter- nción de la Contraloría y autoridades judiciales.

Los archivistas del país, reunidos en Cochabamba, pugnan tal decisión y asumen la defensa de esa im- rtante documentación, tal como se desprende del ntenido del siguiente telegrama enviado por los inves- adores bolivianos a la Dirección de PRESENCIA, inisterio del Interior y Contraloría General:

"Diario PRESENCIA fecha 6 de julio informa in- nente incineración importantes documentos Alcaldía nicipal Huanuni desde fundación provincia Dalence intervención Contraloría y autoridades judiciales nto Segunda Reunión Nacional Archivos celébrase a ciudad impugna tal medida que contraviene ar- ulo 191 Constitución Política que pone documen- iones públicas bajo amparo Estado y artículos 233, y 358 Código Penal señalan penas uno a seis años sión por incendio documentos públicos Punto Cum- miento estas disposiciones legales solicitamos ins- yase Alcalde Huanuni ponga custodia segura do- mentaciones amenazadas Punto Esta reunión destaca anuni representante encargado comprobar cum- miento esta solicitud Punto Esperamos respuesta ntamente. II Reunión Nacional Archivos".

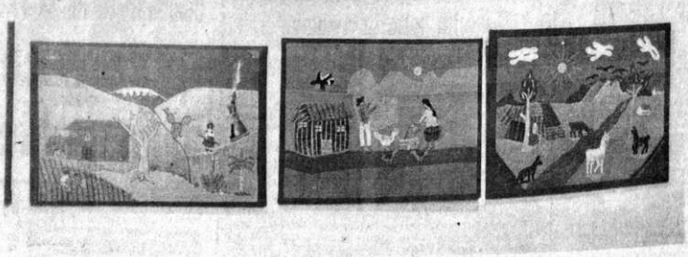

LA FOTOGRAFIA corresponde a un sector de la Galería EMUSA, actualmente ocupada por la exposición de "Artesanía Sorata", agrupación que presenta en la mencionada sala de la Av. 16 de Julio N°. 1607 una muestra artesanal inspirada en las tradiciones aymaras. La muestra organizada en adhesión al Año Internacional de la Artesanía, patrocinado por la Organización de Estados Americanos, estará abierta al público hasta el sábado 17 del mes en curso.

Recital de guitarra

Hoy, a horas 19.00, el guitarrista boliviano Severo Peña Marín dará un recital en Nueva Hastinapura, calle Juan José Pérez N° 354.

Peña Marín, profesor en la Escuela Nacional de Folclore del IBC, ha incluido en su programa temas del repertorio clásico universal y composiciones de autores latinoamericanos.

CINE 6 DE AGOSTO.- Del lunes 12 al domingo 18 del mes en curso, Semana del Cine Francés. Ciclo auspiciado por la Embajada de Francia.

CASA ARGENTINA.- Exposición colectiva de artistas bolivianos. Participan en la muestra Beatriz Mendieta, Gustavo Lara, Roberto Valcárcel, Raúl Lara y Gastón Ugalde. (Local: Av. 6 de Agosto N° 2534).

CASA MUNICIPAL DE CULTURA.- Hoy, a horas 19 y 30, recital lírico de la mezzosoprano María Eugenia de Kaune. El programa incluye obras de Mahler, Ravel, M. de Falla, Guastavino y Viscarra Monje; la intérprete será acompañada al piano por Camila de Villalpando. El programa será repetido mañana, a horas 19.00, en la Iglesia Luterana, Av. Sánchez Lima, esq. Rosendo Gutiérrez.

CASA MUNICIPAL DE CULTURA.- Temporada del Teatro de la Alianza Francesa. Obras: "El Marqués de Sade en el Nuevo Mundo", de Carlos Somigliano, y "El señor Pelota", espectáculo de mimo en versión de Sergio Medinaceli. Dirección: Maritza Wilde. La temporada durará hasta el jueves 15 del mes en curso.

Exposición de libros

Ciento ochenta y dos autores paceños estarán representados en la exposición bibliográfica que será inaugurada, a horas 18 y 30 del próximo lunes 12, en la Casa Municipal de Cultura "Franz Tamayo".

La muestra forma parte del programa de festejos elaborado por la Alcaldía con motivo del CLXXIII aniversario de la Revolución del 16 de Julio.

Se ha informado que la exposición -integrada por 500 obras- estará dividida en dos partes: la primera, con libros editados por la Municipalidad desde el año 1940 hasta 1982; la segunda, con obras de autores paceños, aparecidas en el período 1900 - 1963.

Entre los objetivos de la exposición bibliográfica mencionada está el de poner al alcance del público obras habitualmente marginadas de la circulación; tales obras podrán ser solicitadas, para consulta, en la Biblioteca Municipal.

VEINTE ACUARELAS expone Emilio Tórrez Illanes en el Salón Municipal "Cecilio Guzmán de Rojas" de la calle Colón. De esa serie sobresalen dos trabajos: "¿Qué suerte nos espera?" y "Pasando por Colchani-Uyuni" (acuarela reproducida en la fotografía"), tema que ya ha sido abordado con éxito por Tórrez Illanes y que hoy el público puede ver repetido como otro logro plástico. La exposición del artista boliviano -director de la Escuela de Bellas Artes de La Paz- estará abierta al publico hasta el domingo 11 del mes en curso.

LA MEZZO-SOPRANO María Eugenia de Kaune ofrecerá un recital lírico, a horas 19 y 30 de hoy, en la Casa Municipal de Cultura. Interpretará obras de Mahler, Ravel, Guastavino, Viscarra Monje y de Falla. Será acompañada al piano por Camila de Villalpando.

ACTIVIDAD CULTURAL EN LA PA

MUSEO.- El viernes 23 del mes en curso, a 19.00, será inaugurado el Museo de Metales Pre dependiente de la Municipalidad de La Paz. E positorio está ubicado en la tradicional calle Jaen.

CASA MUNICIPAL DE CULTURA.- Lunes 26, 18 y 30, inauguración de la exposición artesanal de t típicos y tejidos nacionales de la colección de W Jordán.

SIMPOSIO DE LITERATURA.- Del lunes jueves 29 del mes en curso se realizará en la Casa nicipal de Cultura un Simposio de Literatura Boli (1960-1980); habrá exposiciones sobre los género novela, cuento, poesía y ensayo y crítica liter Participarán Rosario Rodriguez, Carlos Mesa, R Montenegro, Giancarla de Quiroga, Néstor Tab Terán, Adolfo Cáceres Romero, Juan Carlos Orih Armando Soriano Badani, Isabel Bastos, Isabel M Reyes, Walter Montenegro, Blanca Wiethuchter, de la Vega, Leonardo Garcia Pabón, Jaime S Yolanda Bedregal, Luis H. Antezana J., Raúl vadeneira, Jorge Siles Salinas y Juan Cristóbal Uri El simposio ha sido organizado por el Departamen Literatura del Instituto Boliviano de Cultura. May informaciones en las oficinas del mencionado De tamento, calle Junin N°. 608 (Segundo Piso).

GALERIA DE ARTE AMERICA.- Martes 13, h 19.00, presentación del libro "Los relatos poéticos Diego Calaumana", primer premio en poesía "F Tamayo" 1981, de Marcelo Urioste. (Local: Av. Octubre N°. 2086).

CASA MUNICIPAL DE CULTURA.- Exposici litografías de artistas europeos, pertenecientes colección "Pierre y Denise Levy". La muestra auspiciada por la Embajada de Francia.

GALERIA EMUSA.- Exposición de artesanías cooperativa "Artesanía Sorata". Muestra auspi por la Organización de Estados Americanos. (Local 16 de Julio N°. 1607).

SALON MUNICIPAL.- Exposición de óle acuarelas de Emilio Tórrez Illanes. (Calle Colón).

MUSEO NACIONAL DE ARTE.- exposición manente de pintura colonial boliviana. (Local: Comercio, esq. Socabaya).

CASA MUNICIPAL DE CULTURA.- Exposi permanente de pintura boliviana contemporánea.

TEATRO MUNICIPAL.- Sábado 17, horas concierto de la Orquesta de Cámara del Teatro nicipal en homenaje al CLXXIII aniversario de la emancipadora de 1809.

SALON MUNICIPAL.- Martes 13, horas inauguración de la exposición retrospectiva de la del artista boliviano Arturo Borda. (Local: Calle Col

CASA MUNICIPAL DE CULTURA.- Lunes 12, h 18.00, inauguración de la exposición de las obras viadas al XXX Salón de Artes Plásticas "Pedro Do go Murillo".

GALERIA AMERICA.- Lunes 12, horas 19.0 nauguración de la exposición de pintura de Ang Fabbri Crespo. (Local: Av. 20 de Octubre N° 2086).

FERIA DEL LIBRO.- En la Av. 16 de Julio se liza la séptima feria nacional del libro. La exposici publicaciones -que durará hasta el jueves 15- está picada por la Cámara Nacional del Libro.

GALERIA MELANY BEART.- Exposición de bujos y acuarelas de Mario Conde, Aurora Salazar y Villegas. (Av. 6 de Agosto N° 2534)

CURSOS DE AYMARA.- Desde el próximo sá 10, el profesor Ignacio Apaza Apaza dará unos curso idioma aymara, en la Casa Juvenil "Juancito Pin Los cursos cuentan con el auspicio del Consejo Supre de la Cultura Andina. Informaciones en el local d calle Graneros N° 254.

CINE 16 DE JULIO.- Sábado 10, horas 9 y 30 a proyección de la película "El largo brazo de la ley" Pasquale Squitieri. Auspicio del Cine Club Juvenil Paz".

CASA MUNICIPAL DE CULTURA.- Exposición repújados en cobre de Roberto Reynoso.

MUSEOS.- Casa de Murillo, calle Jaen N° 790, 375273; Museo Nacional de Arte, calle Campero Socabaya; Museo Nacional de Etnografía y Folcl calle Ingavi N° 916; Museo de la Policía calle Jae Museo Histórico "Litoral Boliviano", calle Jaen N° Museo Costumbrista, calle Jaen esq. Sucre; Museo Historia Natural, Campus Universitario, Cota C calle 26; Museo de Arte de la Catedral de La Paz, Socabaya N° 432.

PRESENCIA JUVENIL BIBLIOGRAMA N°485

Por AVAGUT

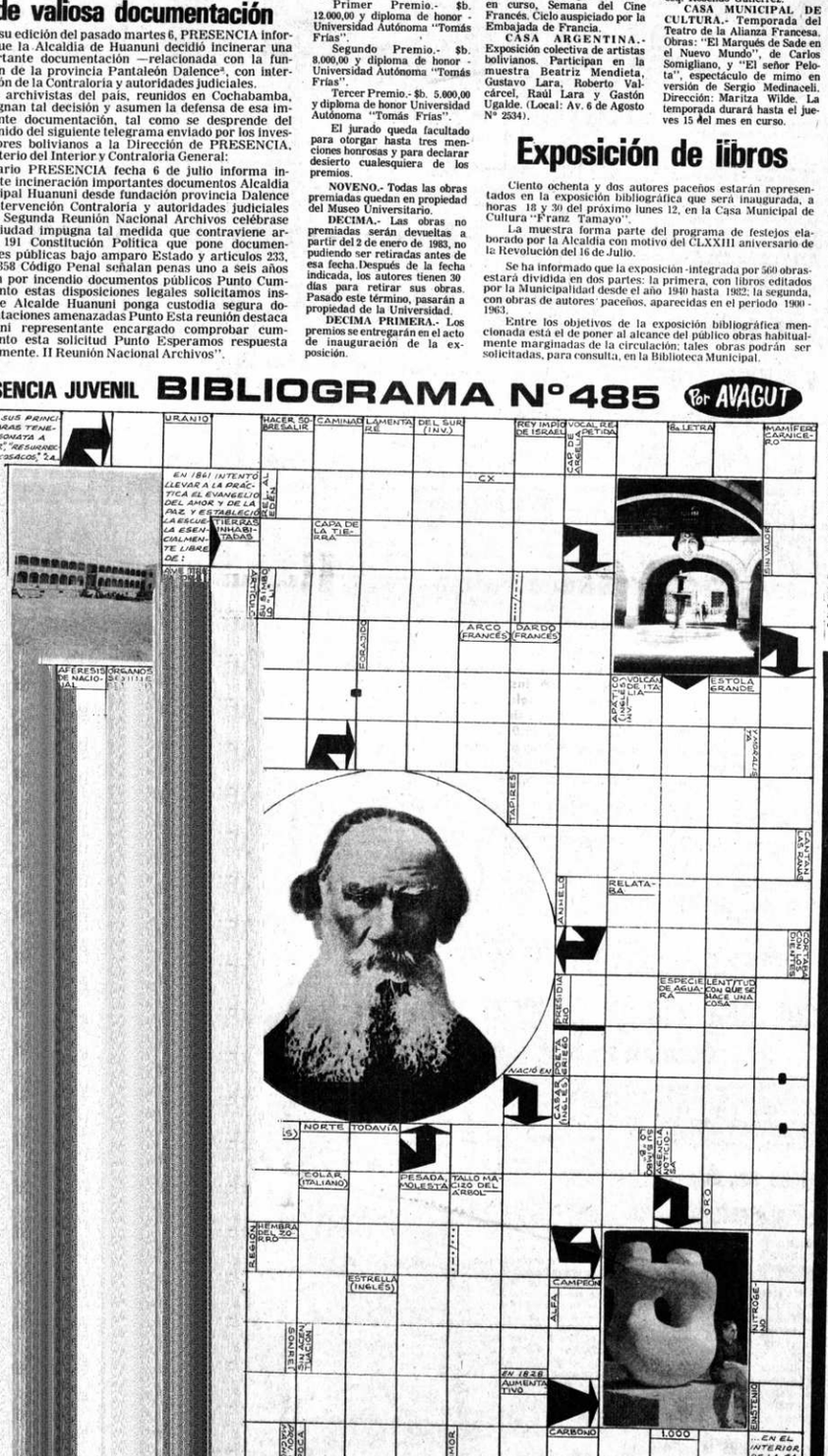

PARTITURAS DE JOSEPH HAYDN

SYDNEY, AUSTRALIA, (AP).- Cuatro partituras manuscritas originales del músico Joseph Haydn han sido halladas en Australia, según informan hoy dos diarios de este país.

Según el diario "The Australian", el manuscrito original del Cuarteto para Cuerdas, Opus 50 de Haydn fue autenticado por el Dr. George - Feder del Instituto "Joseph Haydn" de Colonia, Alemania, quien se hallaba en Australia el mes pasado cuando apareció el manuscrito.

El diario "Melbourne Age" dice que las partituras de Haydn aparecieron luego que se celebrara en esa ciudad una serie de conciertos conmemorativos del 250 aniversario del nacimiento del compositor.

El musicólogo británico Christopher Hogwood salía del Teatro Universal de Melbourne cuando se le acercó una anciana portando una bolsa de plástico, de la cual extrajo un paquete envuelto en papel, el que procedió a abrir, según la narración del periódico.

"Se trataba de un libro encuadernado en cuero, de unas 120 páginas, y uando me dijo la anciana que se trataba de un manuscrito de Haydn, casi no pude dar crédito a mis ojos y oídos", dijo Hogwood.

Ha trascendido que el manuscrito ha estado en posesión de la familia de la anciana, en Melbourne, desde hace unos 200 años. Su valor se calcula en exceso de los 300.000 dólares.

La propietaria expresó su deseo de continuar en el anonimato.

La familia de la que en vida fue ejemplar esposa, abnegada madre

Sra. LEONOR SANDI DE GONZALES

(Q.E.P.D.)

invita a sus familiares, amigos y residentes colquechaqueños a la misa que se celebrará recordando el primer año de su fallecimiento el día de mañana sábado 10 de julio a hrs. 8 y 30 a.m. en la Catedral Metropolitana Nuestra Señora de La Paz.
Su asistencia comprometerá la gratitud de la familia doliente.
El duelo se despide en la puerta del templo.

INVITACION

"A los revolucionarios no se los llora,
No se los lamenta, se los sigue...."
-Morir antes que esclavos vivir!.....

Los familiares, amigos y compañeros del que en vida fué, noble y digno ciudadano boliviano, dirigente y catedrático universitario, inmolado el 15 de enero de 1982:

Lic. RICARDO NAVARRO MOGRO

Q. E. P. D.

al recordar el aniversario de su nacimiento, invitan al pueblo boliviano, Comité Ejecutivo de la Universidad Boliviana, Universidad Mayor de San Andrés, Cuerpo Diplomático, sacerdotes y religiosas, amigos, parientes y demás instituciones a las que perteneció; asistir a la misa que en su homenaje, será celebrada el día de hoy 9 de julio, a horas 19, en la Parroquia de María Auxiliadora.
Agradecen su asistencia.

La Paz, 9 de julio de 1982

NADORES DEL LIOGRAMA N° 482

EJANDRO DE LA H. (La Paz)
n un cinturón fino de

CARDO GUILLEN Cruz)
VARDO QUISPE Q.
).

dos
In-

125 TRIUNFADOS CONCURSANTES: Las soluciones las recibimos hasta los 18 días después de su publicación en las siguientes direcciones: De La Paz, a los buzones ubicados en Industrias "El Cuerito" (Av. Montes esq. Pucarani) y el matutino "PRESENCIA" (Planta baja del edificio Esperanza). Del interior de la República en la Casilla 5972 y sólo mediante correo corriente. La solución y nómina de ganadores se publica en cada edición y los favorecidos podrán retirar sus premios de "El Cuerito" (Av. Montes 466). A los del interior se les enviará exclusivamente por el Correo Central el correspondiente premio.

Nombres y apellidos. .....
Dirección .....
Ciudad. .....

MATERIAL DEPORTIVO

Pelotas de Foot ball
Basquet ball
Volls ball
Futbito
Guantes Arquero y Box
Guantes deportivos

VENTAS POR MAYOR A DISTRIBUIDORES

INDUSTRIAS El Cuerito Ltda.

Fabrica y Escritorios Av. Montes 466
Casilla 257 Tlf. Telgs Cables CUERIFRUTO
Telex Imgave BX 3655 LA PAZ BOLIVIA

Ventas en Fábrica

El Presidente, Directores, Gerente General y Ejecutivos del BANCO CENTRAL DE BOLIVIA, tienen el sentimiento de participar el fallecimiento de la

Sra. DAISY OLIVER de MIRANDA

Q. E. P. D.

esposa del técnico de la Institución, Ing. Félix Miranda, cuyo dolor es el de su familia comparten.
El sepelio de los restos mortales de la extinta tendrá lugar el día de mañana sábado 10 del presente a Hs. 15.30. El cortejo fúnebre partirá de calle "Felipe López" Nº. 575 esq. "Francisco Cernadas", parada del Micro P- Alto Miraflores.

La Paz, julio 9 de 1982.

El personal del BANCO CENTRAL DE BOLIVIA se asocia al dolor que enluta a la familia de su colega Ing. Félix Miranda Cuevas, por el fallecimiento de su esposa,

Sra. DAISY OLIVER de MIRANDA

Q. E. P. D.

é invita a los compañeros de trabajo asistir a la traslación de los restos mortales de la extinta al Cementerio General, el día de mañana sábado 10 del presente, a Hs. 15.30. El cortejo fúnebre partirá de calle "Felipe López" Nº. 575, esq. "Francisco Cernadas" -parada del Micro P- Alto Miraflores.

La Paz, julio 9 de 1982.

El Directorio del CLUB NUEVO NAVIANA, se asocia al duelo que enluta el hogar de su socio Ing. Félix Miranda Cuevas, por el fallecimiento de su esposa,

Sra. DAISY OLIVER de MIRANDA

Q. E. P. D.

e invita a la familia Navianista asistir a la traslación de los restos mortales de la extinta al Cementerio General, el día de mañana sábado 10 del presente, a Hs. 15.30. El cortejo fúnebre partirá de calle "Felipe López" Nº. 575, esq. "Francisco Cernadas" -parada del Micro P- Alto Miraflores.

La Paz, 9 de julio de 1982.

El Sindicato del BANCO CENTRAL DE BOLIVIA, con profundo pesar participa el fallecimiento de la

Sra. DAISY OLIVER de MIRANDA

Q. E. P. D.

y se asocia al dolor que embarga a la familia de su afiliado Ing. Félix Miranda Cuevas.
Ruega a la familia bancaria asistir a la traslación de los restos mortales de la extinta al Cementerio General el día de mañana sábado, a Hs. 15.30. El cortejo fúnebre partirá de calle Felipe López Nº 575, esq. Francisco Cernadas —parada del Micro P—, Alto Miraflores.

La Paz, julio 9 de 1982

Elevad una oración por el eterno descanso del alma del que en vida fue:

Sr. Dn. JUAN JOSE FLORES POSTEMSKY

(Q.E.P.D.)

Carmen Aguirre de Flores, esposa; Freddy, Teresa, Ma. Nieves, Ana María, Martha y Eddy Flores Aguirre, hijos; sus hermanos, sobrinos, nietos y demás familia, invitan a sus amigos, empleados de la Empresa Minera Viloco, de COBOCE, COMIBOL, Dirección Dptal. de Educación Urbana de Oruro, S.I.D.A. a la misa que se celebrará en la Iglesia de San Francisco de la ciudad de Oruro el día sábado 10 del presente a horas 11.30 a.m. con motivo de recordar el mes de su sentido fallecimiento.
Su asistencia a este acto de piedad cristiana, comprometerá la gratitud de la familia doliente.
El duelo se despide en la puerta del Templo.

Oruro, julio de 1982

INVITACION Y AGRADECIMIENTO

Braulio Flores Masias; Mario Ariel, Jimmy, Jhovana, Jacqueline, hijos; madre: Marcela Zeballos; Segundina Cornejo, madre política; Olga, Norma Albina, Freddy Eloy, Víctor, Sabina, Félix, tios; primos, sobrinos y demás familiares de la que en vida fue abnegada madre y ejemplar esposa e hija:

Sra. ARMINDA BEJARANO CORNEJO de FLORES

(Q. E. P. D.)

Agradecen a sus parientes, amigos, vecinos y especialmente a los socios honorarios joyeros, relojeros y orfebres de la ciudad del valle, Santa Cruz, Oruro, La Paz y otras latitudes del país, que ungieron su dolor junto a nosotros en el fatal incidente, al mismo tiempo, les invitan a asistir a la misa que en sufragio de su alma, y recordando los ocho días de su llorado fallecimiento, se mandará a oficiar el día de mañana sábado 10 de julio a horas 12.00 en la Catedral de Cochabamba.
Su asistencia a este acto de piedad cristiana comprometerá la gratitud de la familia doliente.
El duelo se despide en la puerta del templo.

Cochabamba, julio de 1982

EL DIRECTORIO, EJECUTIVOS Y PERSONAL ADMINISTRATIVO, TECNICOS Y OBREROS DE SOCIEDAD BOLIVIANA DE CEMENTO S.A., participa que, recordando los ocho días del sensible fallecimiento de su meritorio ex-funcionario:

Don JULIO CESPEDES

(Q.E.P.D.)

se celebrará una misa en el templo de María Auxiliadora (El Prado) el día de hoy viernes 9, a horas 19.00.

INVITACION RELIGIOSA

Arminda V. vda. de Seláez, esposa; Clara, Gladys, Julieta, Elio (ausente), Miriam (ausente), hijos; Carlos Rodríguez, hijo político (ausente); Suseth Rodríguez Seláez nieta; My. Hipólito Viscarra M., padre político; Abel, Max, Teolinda, S. de Michel, Arturo y Sofía Seláez Ortiz, hermanos; hermanos políticos; tios; primos; sobrinos y demás familia del que en vida fue ejemplar, abnegado padre, esposo y cariñoso abuelito señor Don:

FRANCISCO SELAEZ ORTIZ

Benemérito de la Patria

(Q.D.D.G.)

invitan a sus familiares, amistades, instituciones, en forma especial al Personal del Ministerio de Planificación y Coordinación (CONEPLAN), Federación y Confederación de Fabriles, Escuela Normal "Simón Bolívar", Escuela República del Perú, residentes y pueblo de Viacha a la Misa que en sufragio de su alma y recordando los 6 meses de su llorado fallecimiento, se mandará oficiar el día de mañana sábado 10 del presente a horas 8.45 a.m. en el Templo de San Agustín (Lado Alcaldía Municipal).
El duelo se despide en la puerta del templo.

La Paz, julio de 1982.

En la paz del Señor y confortado con los auxilios de la Santa Religión Católica, ha dejado de existir el que en vida fue

Sr. RAUL SALINAS CORTES (Ruly)

Q. E. P. D.

Martha Gamarra vda. de Salinas, esposa; Elizabeth, Marcelo, Mario, Luis, Eduardo y Rodrigo Salinas Gamarra, hijos; María Luisa Cortés vda. de Salinas, madre; Reynaldo Salinas Cortés, hermano; Celina Saucedo vda. de Gamarra, madre política; los hermanos políticos, tios, primos, sobrinos y demás familiares ruegan a sus amistades y personas piadosas se dignen asistir a la misa de cuerpo presente a Hs. 15 y a la traslación de los restos mortales del extinto al Cementerio General el día de hoy viernes 9 de julio, a Hs. 16.
El cortejo fúnebre partirá de la calle Panamá Nº 1298 esq. Estados Unidos (Miraflores).
Favor que agradecerá la familia doliente.

La Paz, 9 de julio de 1982

FUNERARIA A. VALDIVIA. OF. FIGUEROA (FRENTE AL PASAJE DE LAS FLORES) Tels. 353630 - 372015

Víctima de un lamentable accidente, ha dejado de existir la que en vida fue abnegada madre, cariñosa esposa y hermana:

Señora DAYSI OLIVER de MIRANDA

Q. E. P. D.

Ing. Félix Miranda, esposo; Rosio y Paulita, hijas; Ismael Oliver y Virginia T. de Oliver, padres; Justa C. Vda. de Miranda , madre, política, Dra. Dora Vda. de Urbach, Norah, Ruth, Johnny, René, Mirna y Violeta, hermanos; Dr. Juan Sejas , Rolando Tórrez, Luz, Alipio, Héctor Miranda, Gladys y Rosa de Miranda, hermanos políticos, los tíos, primos, sobrinos y demás familia ruegan a sus amistades, personas piadosas en forma especial al Banco Central de Bolivia, Banco del Estado, Ministerio de Educación, Instituto Boliviano de Cultura, Droguería Inti, ex-Alumnos del Colegio Santa Teresa y Anglo Americano, Colegio Alemán, Residentes de Apolo y Provincia Camacho; se dignen asistir a la misa de cuerpo presente el día de mañana sábado 10 de los corrientes a horas 15.00 y a la traslación de los restos mortales de la extinta al Cementerio General a horas 15.30 p.m.
El cortejo fúnebre partirá de la calle Felipe López Nº. 575 (Alto Miraflores).
Su asistencia a este acto de piedad cristiana comprometerá la eterna gratitud de la familia doliente.
SERVICIOS DE POMPAS FUNEBRES ALIAGA CALLE FIGUEROA Nº. 775 Tels. 325676-364800

En la paz del Señor y confortado con los auxilios de la Santa Religión Católica ha dejado de existir el que en vida fue:

Sr. Dr. FRANCISCO ANAYA VILLARROEL

Q. E. P. D.

La familia doliente invita a parientes, amigos, Colegio de Abogados de Bolivia y demás personas piadosas asistir a la misa de cuerpo presente el día de hoy, viernes 9 de los corrientes a horas 15.00 y a la traslación de los restos mortales del extinto al Cementerio JARDIN de Obrajes a horas 15.30 p.m.
El cortejo fúnebre partirá de la calle Aspiazu Nº. 889 esq. 20 de Octubre.
La familia agradece con enorme gratitud su generosa concurrencia.
SERVICIOS DE POMPAS FUNEBRES ALIAGA CALLE FIGUEROA Nº. 775 325676-364800

AGRADECIMIENTO E INVITACION

La esposa y demás familia del que en vida fue:

(Willy) GUILLERMO EYZAGUIRRE BUSTILLOS

(Q.D.D.G.)

agradecen profundamente a sus parientes y amigos por los sentimientos de pesar recibidos y les invitan a la misa que recordando los 8 días de su llorado fallecimiento, se mandará oficiar el próximo sábado 10 del corriente, a horas 11.30 en la Iglesia de los RR.PP. Carmelitas (Av. 20 de Octubre).
Su asistencia a este acto de piedad cristiana, comprometerá la eterna gratitud de la familia doliente.

La Paz, julio de 1982

En la paz del Señor y confortado con los auxilios de la Santa Religión Católica, ha dejado de existir el que en vida fue

Sra. ROSA TORREZ PINTO V. de VASQUEZ

(Q.E.P.D.)

Hugo, Eva, Jorge, Estela, Enriqueta, hijos; Flora, Vicente, Rosario, Luis, Erik, hijos políticos; Gilmar, Nelson, José Luis, Angelina y Janette, Erika, Jaqueline, Carla, nietos; y demás familia, ruegan a sus amistades, personas piadosas en forma especial a los residentes de Sorata, ruegan asistir a la misa de cuerpo presente a horas 15 p.m., y a la traslación de sus restos mortales de la extinta al Cementerio General, el día de hoy viernes a horas 16.
El cortejo fúnebre partirá de la Avenida Pasos Kanqui Nº. 1433 zona Miraflores.
Favor que agradecerá la familia doliente.
SERVICIOS FUNERARIA VALDIVIA DE CALLE GRANEROS 121. TELS. 324290 - 369414 - 325254.

Isabel R. Vda. de Garzón, esposa; Carlos hijo; Leucadia, Rosa, hijas políticas; hermanos, tios y demás familiares; así como el personal del Ministerio de Defensa Nal. y Telecomunicaciones; del que en vida fue:

Don VICTOR GARZON CENTELLAS

(Q.E.P.D.)

ruegan a Uds. y demás personas piadosas, asistir a la misa que recordando sus ocho días de su sensible fallecimiento; se mandará a oficiar el día de hoy viernes 9 de los corrientes a hs. 19.30 p.m. en el templo de San Pedro.
Favor que comprometerá la gratitud de la familia doliente.

SOCIALES

CASA CUNA

Hoy, a horas 15:30, reunirán las socias del Centro Acción Social del apostol "Casa Cuna", en su sede loc

ASOCIACION CRISTIANA

El Club de Madres de Asociación Cristiana Femeni llevará a cabo su reunión, hoy horas 15:00, en su sede soci con objeto de posesionar a nuevo directorio.

CIRCULO DE CULTU FRANCESA

Las socias del "Círculo Cultura Francesa" se reunier el sábado 10, en casa de Beat de Cossío; General Lanza 3 La Sra. Nancy Braun ofrece una conferencia sobre la biog fía del Libertador Bolívar.

En la paz del Señor y confortado con los auxilios de la Santa Religión Católica, ha dejado de existir el que en vida fue ejemplar esposo y padre

Señor artista Don RAUL VENEGAS V.

Q. E. P. D.

Gaby Gutiérrez de Venegas, esposa; Marco Antonio, Karina, Sandra, hijos; Emma Vásquez v. de Venegas, madre; Alberto, Victoria, Yolanda y Marta, hermanos, los tios, primos, sobrinos y demás familia, ruegan a sus amistades, personas piadosas, en forma especial a los artistas de radio y Variedades, Músicos y Gráficos, se dignen asistir a la traslación de sus restos mortales del extinto al Cementerio General el dia de hoy viernes 9 de julio a horas 15 p.m. El cortejo fúnebre partirá de la calle Sucre Nº. 916 (sede del Sindicato Gráfico).
Favor que agradecerá la familia doliente.
Servicios de Funeraria Valdivia, Graneros 121. Tels. 324290 - 325254.

INVITACION RELIGOSA

Mery Reyes Vda. de Benitez madre, madre política; Silvia , Alberto, Julio César, hermanos, hermanos políticos; Lic. Vladimir Chulver V., hermano político; María Candelaria Vda. de Reyes, abuelita, abuelita política, tios, primos, sobrinos y demás familiares de los que en vida fueron:

Sra. PATRICIA BENITEZ REYES de SENSEVE
Srta. ALEJANDRA BENITEZ REYES
Srta. JACQUELINE BENITEZ REYES
Dr. CLOVIS SENSEVE DURAN
Niña ROXANA MORALES

(Q. D. D. G.)

invitan a sus parientes, amistades Residentes Orureños, Arzobispado de La Paz, Instituto de Gastroenterología Boliviano-Japones, Instituto Nacional de Estadística, Facultad de Odontología, Asociación de Odontólogos A.D.E.I.O., Asociación de Esposas de Odontólogos, Personal Docente y Alumnado de la Promoción Alejandra Benitez R., del Instituto Británico, personal docente y alumnado de los Colegios Pedro Poveda, Simón Bolívar, escuelas Efraín Carrasco y Villa Fátima Nocturna, Promoción 75 y 76 del Instituto de Educación Bancaria, Promoción Centenario del Colegio Santa Ana, Cooperativa 24 de julio, Profesores de Religión, a la misa que recordando los tres meses de sus irreparables pérdidas se celebrará en el Templo de María Auxiliadora, el día de hoy viernes 9 del presente mes a Hrs. 18.00 p.m.
Su asistencia a este acto de piedad cristiana comprometerá la gratitud de la familia doliente.

La Paz, julio de 1982

Los hijos de la que en vida fue abnegada madre

Sra. MARIA PEÑARANDA Vda. DE TEJADA

(Q.E.P.D.)

invitan a sus parientes y amistades orls. de San Vicente de Paúl asistir a la misa que recordando los tres meses de su dolido fallecimiento, se llevará a cabo hoy viernes 9 de los corrientes a hrs. 10.30 a.m., en la Parroquia de San Agustín (lado Municipalidad).
Su concurrencia será motivo de gratitud de la familia doliente.

La Paz, 7 de Julio de 1982

En la ciudad de Cochabamba (Arani) ha dejado de existir el que en vida fue

Prof. WINDSOR ORDOÑEZ ARISPE

(Q.E.P.D.)

Severina A. vda. de Ordoñez madre; Shirley, Litsi Ordoñez Espinoza hijas; Teodomiro, Jaime, Asunción, María Luisa y Delina Ordoñez Arispe hermanos, los tios primos, sobrinos hermanos políticos y demás familia, ruegan a sus amistades parientes y amigos se dignen asistir a la misa de cuerpo presente el dia de hoy viernes 9 de los corrientes a horas 14.00 p.m. y a la traslación de los restos mortales del extinto al Cementerio General a horas 14.30 p.m. El cortejo fúnebre partirá de la calle Oquendo (Arani).
La familia agradece su gentil concurrencia

Cochabamba, 9 julio 1982

La familia del que en vida fue:

Sra. IRMA HANHART SIEMON

(Q.E.P.D.)

ruega a sus amistades, amigos y parientes se dignen en asistir a la misa de cabo de mes de su fallecimiento que se oficiará en la iglesia de los RR.PP. Carmelitas a horas 12 del dia sábado 10 de julio.

Su asistencia será eternamente agradecida por la familia.

HISTORIETAS

S CLASIFICADOS

DANIEL EL TRAVIESO

ce a tocar la campana una o dos veces..... Entonces nzó a tocarme a mí.

SOPA de LETRAS

D	E	O	Z	R	A	M	O	R	
H	E	G	F	O	P	T	U	O	
M	O	N	O	R	S	U	C	T	
G	A	I	E	E	G	T	U	S	
I	L	Y	Z	R	U	V	W	O	
M	I	L	O	B	O	P	I	G	
F	R	S	R	E	G	N	O	A	
E	B	E	G	F	U	V	U	V	
G	A	I	C	J	K	L	M	O	

Solución a SOPA de LETRAS

Z	Y	Z	G	H	J	K	L	O	
V	U	T	R	S	T	L	M	R	
A	I	C	A	O	U	A	P		
L	M	V	N	V	C	Y	Z	Y	
B	I	C	I	C	O	I	S	T	
E	G	A	Z	E	G	H	O	P	
I	M	O	O	R	N	O	P	S	
N	O	N	E	U	R	T	U	W	
H	N	I	E	V	E	G	O	R	

OCHO meses

Se leen de izquierda a derecha, de derecha a izquierda, de arriba abajo, de abajo arriba y en diagonal, al derecho o al revés. Trazando una línea alrededor de cada palabra, procure localizarlas todas, teniendo en cuenta que una misma letra puede formar parte de dos o más nombres por cruzarse éstos.

AS DE LA CIENCIA

Nuevos caminos hacia la fusión

DRAS

O LA MURALLA

AVISOS ECONOMICOS

PRESENCIA

Agencias Departamentales

La publicidad y avisos económicos, se reciben en las siguientes direcciones:

COCHABAMBA.- Calle Ecuador E-387. Teléf.: 26914.
COBIJA.-Cobija.
LA PAZ.- Mariscal Sta. Cruz. Ed. Esperanza.
ORURO.- Avenida 6 de Octubre. Edif. Club Oruro, 3er. piso. Teléf. 51725.
POTOSI.- Calle Padilla N° 20. Teléf. 2622.
SUCRE.- Calle Estudiantes N° 50. Teléf. 2116.
SANTA CRUZ.- Calle Beni N° 84. Teléf. 48866.
TRINIDAD.- Trinidad. Teléf. 963.
TARIJA.- Calle Bolivar 248. Teléf. 2125.

En La Paz, los avisos económicos para los dias domingo y lunes, se reciben hasta horas 12 del dia anterior.
Como un servicio a la comunidad, nuestra tarifa en avisos económicos es de: $b. 2.00.- (DOS PESOS), la palabra.

Revistas Libros

¡¡SIN COMENTARIOS!! librería "El Ateneo" Srl. ofrece 20% de descuento en revistas de punto Yugoslavo, punto cruz, tejidos a palillo, crochet y mucho mas. visite nuestro stand en la feria del libro en el Prado (frente Banco Hipotecario) y beneficiese (9-158839)

Profesores Academias

INSCRIPCIONES ABIERTAS (4 meses Dactilografia con taquigrafia gratis) Matriculo 295. CONTABILIDAD (tenedor de libros) 2 trimestres, textos gratis. Instituto "EVA PERON" Yanacocha esquina Indaburo teléfono 328216 (2-5/158546)

INSCRIPCIONES en Academia TABOASAM para dibujo técnico y topografia, iniciaria clases jueves 15 julio-82. Larra 534 entre Boquerón y Rodriguez (zona San Pedro (7-9/158692)

Departamentos Habitaciones

ALQUILO habitación joven solo calle Bolivar 1055 (7-11/158607)

ALQUILO HABITACION soltero varón, con preferencia, universitario o estudiante normalista teléfono 310471 (8-10/158815)

ALOJAMIENTO ATLANTIC habitaciones individuales; a precios económicos, delegaciones precios convencionales Av. Armentia N°. 521 teléfono 323342 a pocos pasos de la terminal de buses (7-25/158803)

ALQUILO DEPARTAMENTO con garantía ref. Yanacocha 1072 (8-10/158818)

DOY HABITACION. cocina en anticrético $b. 20.000. Ref. Villa Copacabana calle Walter Portocarrero (final) N° 15 (7-9/158810)

Casas

CASA en venta como terreno teléfono 374117 (9-11/158845)

CASA Céntrica para academia necesito teléfono 34629 (7-9/158699)

VENDO CASAS, desde $b. 950.000, teléfono 372958, construimos casas, viviendas, con cuota inicial, teléfono 372958, vendemos terrenos, Alto y Achocalla. Teléfono 372958 (9-11/158847)

VENDO CASA Tacagua Manuel Jofré Rio Loa 1574 preguntar por Srta. Susana quiosko (8-11/158830)

EXTRAVIOS

POR EXTRAVIO quedan nulas las Libretas de Ahorro N° 038340 y 060290 del Banco del Estado (9-11/158850)

CHEQUES EXTRAVIADOS quedan sin valor los cheques N°. 25684-25559-25427 del Banco Central de Bolivia (7-9/158806)

POR EXTRAVIO de la Libreta de ahorros N°. 20682-8 del Banco Boliviano Americano queda anulado. (7-9/158814)

QUEDA NULA por extravio la libreta N° 38322-0 de Mutual La Primera (9/158844)

EXTRAVIO libreta de ahorro N° 065554 Banco del Estado queda núla (8-9/158822)

Ropas

ROPA Compro ropa 1/2 uso artefactos eléctricos muebles, bicicletas, máquinas de coser escribir tejer 362774-355591 (7-10/158695)

VENDO ABRIGOS importados con poco uso, para señoras. Ref. calle 8 N° 8330 final Calacoto (9-10/158843)

Propiedades Terrenos

COMPRO pequeño terreno ofertas mañanas teléfono 328745 Avda. Busch 1925 esquina Diaz Romero (9-10/158841)

Empleados

MUCHACHITO, no estudiante, para limpieza oficina, cama adentro, necesito Colón 463 oficina 4 (9/158848)

SEÑORITA recepcionista culta, buena presencia, seleccionamos, para empresa, razón: Colón 463 oficina 4 (9/158848)

Restaurant Bares

CONFITERIA Restaurant necesita un excelente cocinero (a) y un ayudante (a) Ref. Loayza 143 (8-9/158833)

Vehículos

VENDO JEEP Toyota 1979 impecable $us. 10.000.- 374214-360907 (8-12/158836)

VENDO Automóvil Chevrolet 79 casi nuevo, 4 puertas buena para viajar, especial para (taxi) documentos en orden. Francisco Pizarro 1650 San Pedro. Tocar timbre. (6-11/158690).

OFICINAS

EN ALQUILER amplio local para oficinas, ed. Santa Isabel, planta baja, referencias teléfono 327486 (7-9/152608)

OFICINAS Céntricas para academia necesito teléfono 364629 (7-9/158699)

Varios

COMPRO pistones de aluminio teléfono 330451 horas de oficina (8-9/158834)

VENDO Balanza para frial, Guachalla 785 (6-9/158677).

SE VENDE Azogue Ref. Juan Granier 1027 teléfono 379400 (8-10/158835)

OCASION VENDO dos acordeones, dos máquinas escribir portátil, una motocicleta Harley Davinson, una propiedad agricola pequeña Yungas, una escopeta 16 teléfono 310244 (7-9/158804)

COMPRO telón, taladro, válvulas, televisor, moto gilera, teléfono 371437 (7-/158811)

Orquestas

CARLOS ROJAS Organista, teléfono 364206. (6-21/158670).

ORQUESTA STEREO Teléfono 364581. (30-9/158516).

ORQUESTA STAR 5 teléfono 353220 (2-11/158344)

ORGANISTA Carlos Reynolds, teléfono 374241. (30-30 Agosto/158512).

LOS DIPLOMATICOS Orquesta, teléfono 363088. (30-9/158514).

CARLOS ZURITA ORGANISTA, teléfono 811067. (15-15 Julio/158016).

COSMOS conjunto orquestal Fono. 364374 (7-21/158700)

ORQUESTA Yungueñita teléfono 812193 (8-8-Agosto/158824)

GUALBERTO TROCHE Organista, teléfono 367836 (29-29/Julio/158503)

COSMOS conjunto orquestal , teléfono 364374 (23-10-Julio/156227)

ORQUESTA CALYPSO teléfono 357020 (7-26/158691)

Préstamos Dinero

PRESTO DINERO inmediato, dólares, hipotecas, joyas, lineas telefónicas 370503 (7-9/158801).

PRESTAMOS DINERO 20.000 hasta 300.000; igualmente dólares hipotecarios sobre casas, títulos en orden, sobre joyas desde 5.000. asimismo necesitamos diferentes sumas, capitalistas no pagan comisión, solvencia. Comercio 1036, oficina 3, teléfono 354793 (9/158842)

TRAMITES

ABOGADO trámites militares Sagárnaga 161 2do. patio altos teléfono 374683 (5-9/158671).

Joyas

COMPRAMOS oro y plata, no importa el estado en que se encuentren, Pérez Velasco 719, 1er. piso oficina 4 (9-/158849)

COMPRO joyas y oro, pago el mejor precio Av. América 279 entre Pando. (6-5/-Agosto/158683).

COMPRO ORO monedas, dentaduras, todo lo que tenga, desde un pedacito. Loayza N° 250, 1er. piso, Of. 103 (9-/158849)

ORO COMPRO ORO le pagamos al instante, constante y sonante. Colón 463, 2do. patio, oficina 4 (9-/158849)

COMPRO JOYAS en oro, le pagamos más que los que dicen que pagan mejor, consulte sin ningún compromiso. Sagárnaga 319 (9/158849)

Técnicos

ELECTRICISTA reparaciones, instalaciones garantizadas, teléfono 323148 (7-9/158809)

TV REPARAMOS color blanco y negro, betamax, Sanyo, Toshiba, Sony, Zenith, 3 en 1 cuadrafónicos, componentes, cambio ciclajes, puntualidad y garantia teléfono 367368 (7-10/158812)

PLOMERO instalaciones sanitarias teléfono 370844 (8-13/158876)

TELEVISORES reparo a domicilio teléfono 341860 (25-29- Julio/158413).

CONSTRUCCIONES ampliaciones, fachadas, teléfono 368439 (5-11/158672)

DEMOLICIONES construcciones en general teléfono 368439 (5-11/158672)

PINTADO de interiores trabajos garantizados teléfono 379663 (8-17/158820)

MECANOGRAFO Reparo máquinas de escribir, coser, a domicilio, Ref: Teléfono 811354 (4-10/158667)

PLOMEROS reparaciones instalaciones, arreglo calefones, artefactos sanitarios garantizados, [illegible] 356269 (8/10/1583[illegible]

PLOMERO EXPERTO instalaciones reparaciones, sanitarias conductos calefones electrodomésticos, limpieza en general teléfono 325563, 341489 taller Yanacocha N°. 941 (8-9/158832)

PLOMEROS reparaciones instalaciones, arreglo calefones, artefactos sanitarios tuverías en general teléfono 340488 (8-10/158827)

SERVICIOS TECNICOS refrigeración, cocinas a gas, eléctricas, plomeria, teléfono 364089 a domicilio (9-10/158837)

REPARAMOS TELEVISORES color, blanco negro, betamax, componentes, tres en uno servicio a domicilio garantía teléfono 311031 (8-10/158819)

Instrumentos Musicales

PIANO COMPRO teléfono en Cochabamba 042-47789 (9-11/158840)

GUITARRA clases 361378 (8-11/158825)

Teléfonos

EN VENTA teléfono y máquina de tejer doble Suiza, marca Busch, referencias teléfono 785672 (8-10/158817)

COMPRO Teléfono para el Alto teléfono 811041 (8-9/158828)

VENDO URG teléfono zona Sud Teléfono 785090 11/158838)

Tocadiscos TV-Radios

COMPRAMOS LEVISORES, tres grabadoras, funcio mal estado, cua marca, recogeme domicilio teléfono (7-9/158813)

COMPRAMOS TE SORES todo mal estado, color, negro, radio grabad en 1, todo art electro doméstico cogemos a dom Teléfono 379639 12/158841)

COMPRO Telev toda marca te 358081 (7-7/ to/158696)

COMPRO LEVISORES reco domicilio 355591 10/158695)

COMPRO LEVISORES 3 en ponentes máquina coser, escribir, teléfono 362774 10/158695)

oferta especiale

URGENTE co teléfono 367754 158430).

COMPRO MOTOR fásico de 30¼ HP léfono 811041 (8-9/15

COMPRO TELE RES en desuso, ar tos eléctricos, tel 369756 (2-21/158548)

CARLOS Rojas org ta teléfono 364266 19/158676)

TELEFONOS co urgente 370503 9/158801)

TIENDAS

ANTICRETICO trastienda, especial muebleria, calle La la Barra 832 Ref. tel 328721 (6-9/158678).

ALQUILO Pequeño céntrico para ofi depósito $b. 1.500. léfono 329165 (8-9/15

COCHABAMB

EN COCHABAMBA, las fiestas julias cemos cambiar la l gen de la virgen Carmen en busto de antigua. Referen Sucre 0359 altos ofici teléfono 27329 9/152609)

EN COCHABAMBA ALQUILA DOS DEP TAMENTOS con referencia a EMPRE ideal para OFICINA RESTAURANT. Calle Mayor Rocha 0122 esquina Ayacu Referencias teléfono COCHABAMBA (10-20/157653)

HERMOSA PI PIEDAD en venta para urbanización huertas a pocos pas la estación de FF CC abundante agua riego en Quillac Cochabamba (3 1/2 papeles al día ref. léfonos 24748- 2673 9/158698)

POLICIA BOLIVIANA
CAMPAÑA NACIONAL DE TRANSITO - EDUCACION VIAL

NO EXCEDA LA VELOCIDAD Y VIVA MAS TIEMPO

ECONOMICOS

EN COCHABAMBA urbanización El Mirador se vende casa nueva 80.000 dólares Ref. en La Paz teléfono 322188 Cochabamba teléfono 44322-27302 (5-11/158670)

SANTA CRUZ

EN SANTA CRUZ casa en lote de 600 Mts.2 (B. Urbari), cambio con otro en zona céntrica 1er. anillo. Ref. teléfono La Paz 374227, en Santa Cruz fono 25826 (22-30/158255)

SANTA CRUZ vendo casa obra gruesa techado, 300 Mts. 1.000 metros 28.000 dólares 4.- anillo Av. Banzer 373541 L.P. 47865 Santa Cruz. (8-10/158829)

EN SANTA CRUZ calefón solar (Asahi) pedidos al teléfono 50485 (8-Agosto/151252)

CORDEPO construirá el Hospital "Daniel Bracamonte", de Potosí

La Corporación Regional de Desarrollo de Potosí ha tomado la responsabilidad de construir el hospital "Daniel Bracamonte", mediante administración directa y bajo la supervisión del Ministerio de Previsión Social y Salud Pública. Instituciones potosinas, con ese motivo, han dirigido una nota de agradecimiento al Ministro de Salud.

Un convenio adicional, que confiere la responsabilidad de la construcción de esa obra a CORDEPO, fue suscrito entre el Ministro de Salud, Dr. Arnold Hoffmann Bang-Soleto; el Subsecretario de Coordinación Interministerial del Ministerio de Planeamiento, Lic. Moisés Arteaga, y el Presidente de CORDEPO, Cnl. Víctor López Peña.

Las obras serán ejecutadas de acuerdo con el plano elaborado por la empresa "Tecnoconsult". CORDEPO se ha comprometido a presentar, en un plazo de diez días, las programaciones sobre tiempo y recursos financieros, para la ejecución de los trabajos, para que sean aprobadas por el Ministerio de Planeamiento y Coordinación.

El Ministerio de Salud, por su parte, supervisará la ejecución de las obras civiles, a través de su Departamento de Arquitectura.

El contrato ampliatorio, según destacó el Ministerio de Salud, no contradice el convenio suscrito entre ambas instituciones el 2 de agosto de 1981, cuyas cláusulas son mantenidas.

Rector interino en la Normal "Simón Bolívar"

El Subsecretario de Educación, Prof. Abel Soria, posesionó al Rector interino de la Normal Integrada "Simón Bolívar", por renuncia de la titular, Prof. Arminda Valda.

El nuevo rector a.i. es el Prof. Arturo Sandy Rasguido, quien permanecerá en el cargo hasta que sea elegido el titular. El Ministerio de Educación ha convocado a un concurso de méritos, "producto del proceso de institucionalización que se ha iniciado en el campo de la educación", se informó.

En el acto de posesión, pronunciaron discursos de circunstancias el Subsecretario y el Rector interino.

Partidos plantean que...

(Viene de la página 1)

dicho todo lo que por ahora creemos relevante expresar.

Con este motivo, saludamos a usted con toda atención.

MOVIMIENTO NACIONALISTA REVOLUCIONARIO

Angel Gómez García 2º SUBJEFE NACIONAL; Gaston Aráoz Levy, SECRETARIO EJECUTIVO.

PARTIDO DEMOCRATA CRISTIANO:

Luis Ossio Sanjinés PRESIDENTE.

PARTIDO REVOLUCIONARIO AUTENTICO:

Raúl Zabalaga Mendoza, SUBJEFE LABORAL, Wálter Robles Bermúdez, SECRETARIO EJECUTIVO.

PARTIDO SOCIALISTA:

Benedicto Delgadillo Pardo, SECRETARIO EJECUTIVO

FRENTE REVOLUCIONARIO DE IZQUIERDA:

Oscar Zamora, René Higueras del Barco

ACCION DEMOCRATICA NACIONALISTA:

Guillermo Fortún Suárez, SECRETARIO EJECUTIVO, Raúl Kieffer Bedoya, MIEMBRO DEL C.P.N.

MOVIMIENTO NACIONALISTA REVOLUCIONARIO UNIDO;

Raúl Lema Patiño, SECRETARIO GENERAL; Edil Sandoval Morón, MIEMBRO DEL C.E.N.

ACLARACION

En la convocatoria a elecciones del Sindicato Mixto Interdepartamental de Buses "La Paz", publicada en nuestra edición de ayer, figura el nombre de Enrique Michel Q., como Secretario de esa organización sindical, siendo así que el mencionado nombre y cargo corresponden al señor ENRIQUE MURIEL Q. El cambio de nombre se debió a un lamentable error, por lo que presentamos disculpas a la nombrada entidad.

CONFEDERACION SINDICAL DE CHOFERES DE BOLIVIA

¡SALUD TAHUICHI!, BICAMPEON MUNDIAL: UNA LUZ EN MEDIO DE LAS TINIEBLAS EN QUE VIVE BOLIVIA.

Los Choferes de Bolivia, alborozados por el brillante papel desarrollado por el Club Infantil TAHUICHI en el Campeonato MUNDIALET de España, les hace llegar un fraternal abrazo de cariño y felicitación relievando el honor que han conseguido para Bolivia al traer, por segunda vez, la copa de CAMPEONES MUNDIALES.

El pundonor, gallardía y decisión de ganar de nuestros niños de oro, constituyen un motivo de orgullo para todo el pueblo de Bolivia y un incentivo para encarar con el mismo optimismo y empuje los graves problemas que sumen en la desesperación a todos los sectores de la colectividad. La satisfacción que nos otorgan los Tahuichis, adquiere mayor significación en la hora presente, por que viene a mitigar en gran forma la frustración y angustia de la clase trabajadora y significan una luz de esperanza en medio de las tinieblas que ensombrecen nuestro porvenir.

¡SALUD BICAMPEONES!
Vuestro ejemplo reanima nuestro espíritu
La Paz, julio 8 de 1982

p' CONFEDERACION SINDICAL DE CHOFERES DE BOLIVIA
COMITE EJECUTIVO NACIONAL AD-HOC

Justo Monasterios Machicado
PRESIDENTE

Jaime Saavedra Barrientos
VICEPRESIDENTE

Serapio Caihuara Martinez
SECRETARIO DE HACIENDA

Medardo Irigoyen Dorado
SECRETARIO DE TRANSPORTES

Antonio Veizaga Chiri
SECRETARIO DE CONFLICTOS

(Sello) Confederación Sindical de Choferes de Bolivia COMITE EJECUTIVO NACIONAL - Bolivia

SOLICITADA

CONFEDERACION SINDICAL DE CHOFERES DE BOLIVIA

NO SE CULPE A LOS CHOFERES POR LA HECATOMBE ECONOMICA QUE SE AVECINA ACELERADAMENTE.

¿Quién subvenciona a quién?

Ya han surgido voces de protesta por las justas reclamaciones del gremio de Choferes. Parece que nuevamente se trata de orquestar una campaña de desprestigio contra este gremio, como única respuesta para negarle el derecho a la subsistencia. Sólo falta que venga la represión violenta, para acallar las gargantas sedientas de justicia.

Para nadie es un secreto que la economía nacional ha ingresado a una quiebra total e irremediable. Todos los sectores de la colectividad, en una u otra forma han reclamado, a su tiempo, por sus intereses y, en muchos casos, han logrado incrementos que les permiten confrontar, aunque precariamente, sus problemas sectoriales. En el caso de los choferes, por razones que no llegamos a entender, se levanta un velo que impide ver con claridad que también se trata de un sector de trabajo, con los mismos sufrimientos y penurias. Para legalizar esta injusticia, por añadidura, se lo calumnia, vilipendia; se lo enfrenta con toda la opinión pública endilgándole epitetos que no les corresponde, como de "privilegiados" o "monopolistas".

Cuando se habla de subvenciones a este sector, en rigor de verdad habría que preguntarse: ¿QUIEN SUBVENCIONA A QUIEN?. Si bien es cierto que en el pasado se han dado facilidades para que los trabajadores del volante puedan munirse de una herramienta de trabajo, en condiciones desventajosas, hipotecandose por vida y arriesgando hasta el patrimonio de sus amigos y familiares, en cambio esas facilidades o compensaciones económicas han servido para mantener inalterables los fletes y tarifas, en beneficio del pueblo. De este hecho incuestionable, emerge la gran verdad de que cualquier subvención, sólo ha estado beneficiando al pueblo y que han sido los choferes los que permanentemente han servida con lealtad y sacrificio a toda la colectividad, manteniendo sus ingresos muy por debajo de sus costos reales de operación.

En cuanto al monopolio en el autotransporte, cabe hacer notar que cada vez que los choferes piden mejoras en sus ingresos, o por lo menos un trato digno, se esgrime esta muletilla ridícula y sin ningún fundamento.

¿En qué mente puede caber que un sector de trabajadores, al servicio de su pueblo, organizados sindicalmente, pueden ejercitar un tipo de monopolio?.

El transporte nacional es un servicio público, regido por tarifas y fletes con control estatal. Los choferes, sean asalariados o propietarios, configuran un sector laboral, sin mayores beneficios que los que emergen de sus propios sacrificios. No conocen beneficios sociales, horarios de excepción por feriados o domingos, no gozan del amparo de la Ley General del Trabajo y son víctimas permanentes de otros sectores que viven a sus expensas, por los insumos que consumen en su tarea habitual. Tampoco son, en estricta verdad, propietarios de sus vehículos, por cuanto desde el momento que lo reciben de las casas importadoras, se amarran a un sistema financiero que eleva los valores reales de esos vehículos a cifras verdaderamente especulativas, y si, como en la hora presente, se produce el desfase en los renglones de ingresos y egresos, sus deudas se inflan a niveles increíbles.

Esos vehículos que fueron adquiridos cuando habían posibilidades de pagarlos con gran sacrificio, ahora resultan una quimera si es que no se da el mismo tratamiento del valor dólar a quien cobra y a quien paga. Vale decir que, mientras se pretende cobrar esos vehículos al cambio flotante, los choferes continúan trabajando al nivel $b. 44. dólar. Si tomamos en cuenta que en la fecha la cotización paralela es de nivel de $b. 165.- por dólar y el chofer trabaja para un dólar de $b. 44.- entonces cabe preguntarse, ¿quién cubre la diferencia de $b. 121.?. No se necesita ser un gran financista ni ejercitar intensa gimnasia mental para comprender esta verdad tan simple y clara.

Entonces, el pueblo debe darse cuenta de la realidad y verdaderas dimensiones del problema que confronta el autotransporte. Si humanamente se halla incapacitado para subsistir con sus tarifas y fletes al cambio de un dólar que no existe, es lógico pensar que sus vehículos se irán parando a medida que sean embargados o no cuenten con los repuestos necesarios. Y cuando ello ocurra, no serán los choferes los culpables. Tampoco serán ellos los que tengan que responder cuando las fábricas se inmovilicen, o los productos de consumo no lleguen a los mercados respectivos. Mucho menos, cuando el pueblo se vea obligado a recurrir a otros medios de transporte, pagando dos o tres veces las tarifas, como ocurrió en la última huelga justificada de éste sector.

Tampoco habrá que culpar a los choferes cuando las calles y caminos se conviertan en cementerios de vehículos, abandonados por la indiferencia de los que no quieren comprender estas verdades y observan el problema satisfechos e indolentes o por la angurria de los que pretenden sacar partida en ésta coyuntura amarga por la que atraviesa el Pueblo de Bolivia, como pescadores en río revuelto.

En última instancia, dejamos la palabra final al pueblo consciente y justo. A ese pueblo que no puede prestarse al papel de verdugo de 70.000 familias bolivianas que sólo piden un trato ecuánime y digno.

La Paz, Julio 8 de 1982

p' CONFEDERACION SINDICAL DE CHOFERES DE BOLIVIA
COMITE EJECUTIVO NACIONAL AD-HOC

Justo Monasterios Machicado
PRESIDENTE

Jaime Saavedra Barrientos
VICEPRESIDENTE

Serapio Caihuara Martinez
SECRETARIO DE HACIENDA

Medardo Irigoyen Dorado
SECRETARIO DE TRANSPORTES

Antonio Veizaga Chiri
SECRETARIO DE CONFLICTOS

(SELLO).- - Confederación Sindical de Choferes de Bolivia. COMITE EJECUTIVO NACIONAL. BOLIVIA.

HISTORIETAS

JUSTO Y FRANCO

Récords Mundiales

LA DOTE MÁS GRANDE DE LA HISTORIA FUE LA DE ELENA PATIÑO, HIJA DE DON SIMÓN ITURBI PATIÑO (1861-1947), EL MILLONARIO DEL ESTAÑO BOLIVIANO. EN 1929 LE CONCEDIÓ US$55,000 DE SU FORTUNA.

BETSEY CLARK

EL DETALLE QUE FALTABA

CORDOBA

HISTORIETA DE LA INDEPENDENCIA

DON FULGENCIO

RAMONA

TREMEBUNDA

DR. MERENGUE

TESLA Tel. 353803

Matinée TARZAN Y EL SILENCIO MORTAL Tanda y Noche CANDY (Prohibida menores de 21 años) Además el noticiero EL ESPEJO DE ALEMANIA

MONUMENTAL ROBY Tel. 362135

Matinée Hs. 15.30 Tanda Hs. 18.30 Noche Hs. 20.30 LOS DIARIOS CON ALAS (14 años) y Noticiero EL MUNDO AL INSTANTE

PRINCESA Tel. 353825

Matinée Hs. 15 y 30 ERASE UNA FAMILIA y ESPEJO DE ALEMANIA Tanda Hs. 18 y 30 Noche Hs. 21.30 EL SEXOLOGO (21 años) y ESPEJO DE ALEMANIA

CINEMATECA BOLIVIANA Tel. 325346

Matinée Hs. 15.30, Tanda Hs. 19.00 TRES MUJERES Y ESPEJO DE ALEMANIA

6 DE AGOSTO Tel. 323829

Matinée Hs. 15.30, Tanda Hs. 19.00 Noche Hs. 21.30 LA OTRA CARA DEL AMOR ((May. 18 años)

PARIS Tel. 329704

Matinée Hs. 15.30, Tanda Hs. 18.30 Noche Hs. 21.00 INSEMINOID MUERTE EN EL PLANETA OLVIDADO (16 años) y Noticiero EL MUNDO AL INSTANTE

ROXY Tel.

Matinée y Tanda EL ULTIMO VUELO DEL ARCA DE NOE Y TESTIGO

HOY CINES TV

MONJE CAMPERO Tel. 323333

Matinée Hs. 15.30, Tanda Hs. 19.00 Noche Hs. 21.30 TARZAN EL HOMBRE MONO y ESPEJO DE ALEMANIA

16 DE JULIO Tel. 377099

Matinée Hs. 15.30, Tanda Hs. 19.00 Noche Hs. 21.30 ZORBA EL GRIEGO (16 años)

TV Boliviana

17.45 CARTA AJUSTE
18.00 CIRUELITO
18.25 CIENCIA INTERNACIONAL
18.30 CHAPULIN COLORADO
19.00 EL HOMBRE Y LA TIERRA
19.30 TALLER DE LA CIENCIA
19.55 APLAUSO
20.20 EL ESPECTADOR
20.40 MUNDIALET TAHUICHI VS. SEVILLA
21.40 PRIMERA EDICION
22.15 REPRIS MUNDIAL 82
23.45 ULTIMA EDICION
23.50 CIERRE EMISION

SCALA Tel. 323535

Matinée Hs. 15 y 30, Tanda Hs. 19.00 Noche Hs. 21.30 NO SE PUEDE PARAR LA MUSICA Noticioso EL ESPEJO DE ALEMANIA

UNIVERSO Tel. 342660

Matinée Hs. 15.30, Tanda Hs. 19.00 Noche Hs. 21.30 MAD MAX 2 GUERRERO DE LA CARRETERA (18 años) Noticiero EL MUNDO AL INSTANTE

AVENIDA Tel. 325409

Matinée Hs. 15.30, SISSI EN LA JUVENTUD DE UNA REINA Tanda Hs. 18.45 y Noche Hs. 21.30 UNA MUJER PARA SIETE MACHOS (Censura 18 años)

MEXICO Tel. 351205

Matinée Hs. 14.30, Tanda Hs. 18.30 EL NACO MAS NACO y 357 MAGNUN

ESMERALDA Tel. 357454

Matinée y Tanda ESCUADRON 633 y LA VENGANZA DE LA PANTERA ROSA

BOLIVAR Tel. 325051

Matinée SISSI LA EMPERATRIZ Tanda y Noche MELODIA DE AMOR (Mayores 21 años)

LA PAZ Tel. 325533

Matinée, Hs. 15 y 30, Tanda Hs. 18 y 30 Noche Hs. 21 y 30 CUERNOS A LA MODA y Noticioso ESPEJO DE ALEMANIA

MIRAFLORES Tel. 353842

Matinée Hs. 14 y 45 Tanda Hs. 18 y 30 OPERACION DRAGON y COCODRILO MORTAL

CENTER Tel. 322026

Matinée Hs. 14 y 45 Tanda Hs. 18 y 30 FURIA DE TITANES y FESTIVAL DE TOMY Y JERRY

MURILLO Tel. 352647

Matinée doble EL LEGADO DEL DIABLO y HANK CABALLO LOCO Tanda (mayores de 21 años) LAS MUJERES ME ENLOQUECEN y EL LEGADO DEL DIABLO (21 años)

IMPERIO Tel. 340451

Matinée y Tanda EL OREJA RADADA y CON LA MUERTE EN ANCAS

VARIEDADES

Matinée INUNDACION Y ASALTO AL CAMION BLINDADO Tanda ASALTO AL CAMION BLINDADO y LA DAMA DEL AUTOBUS (May. 21 años) Noche LA DAMA DEL AUTOBUS (21 años).

EBRO Tel. 342939

Matinée Hs. 14.45 Tanda Hs. 18.15 AEROPUERTO y FURIA DE TITANES

BUSCH

Matinée y Tanda ME TRINITY y WALD DI MARIA DE ORO y E TO AZUL Noche 3S CANTUDO EN MA LOS HOMBRES (21

MADRID

Matinée Hs. 14.45 y 18.30 FAMA y EL DOR

ILLIMANI

Matinée Hs. 14.30 L VAMPIROS DE ORO A RITMO DE GO-G Hs. 18.00 AMOR A P GOGO" y NOC VERANO (21 años)

PACAJES

Tanda ROCKY II DIBULA EL ASESINO

DISNEYLANDIA

Matinée CONTINUA Hs. 14 y 30 a 18.00 tival de dibujos ani MEJOR DEL CH OCHO EL PERRO BLA

CAMION TORPEDO

Se vende camión GMC (6.5 toneladas) totalmente nuevo. Precio en pesos bolivianos. Aceptamos mejor propuesta de cuota inicial y facilidades de pago. Llamar al Sr. Peñaranda, teléfonos 358344 - 358346, horas de oficina, de lunes a viernes.

CREMA LUJAN DERMICA

Unica en la cura del acné de jóvenes, cura granos, forúnculos, aún los más rebeldes, sarnas o carachas del ácaro, sana picaduras de insectos, escaldaduras.

Blanquea la piel, limpiando de toda mancha.

Ventas en Farmacias, Zonas populares.

Y al por mayor Laboratorio "Luján", Parque Libano 186. Tel. 341696.

UNIVERSIDAD MAYOR DE SAN ANDRES
INSTITUTO DE HIDRAULICA E HIDROLOGIA

Dentro del programa anual "PROYECTOS AGRICOLAS", el día viernes 9 de julio a horas 18.30 se desarrollará la conferencia "EL POTENCIAL AGRICOLA DEL USO DE LA TIERRA EN BOLIVIA", a cargo del Ing. Antonio Sainz Unzueta, Jefe del Departamento de Suelos del Ministerio de Asuntos Campesinos y Agropecuarios.

La mencionada conferencia se llevará a cabo en el salón auditorio de la Academia Nacional de Ciencias de Bolivia.

RR.PP. Nº 26/82

UNIVERSIDAD MAYOR DE SAN ANDRES
INSTITUTO DE HIDRAULICA E HIDROLOGIA

El Instituto de Hidráulica e Hidrología invita a los profesionales Ingenieros Civiles, Agrónomos, Forestales, Técnicos y estudiantes de la especialidad, al seminario "HIDROLOGIA APLICADA A RIEGO". El seminario será desarrollado por el Prof. Dr. Ing. Franz Wasselewsky.

Duración : 2 semanas.
Lugar: Facultad de Tecnologia - UMSA.
Fecha de iniciación: 12 de Julio de 1982
Número de plazas:
Profesionales Universitarios 35
Estudiantes de la especialidad 5
Estudiantes becados2
Horario: A partir de las 18.30
Requisitos:
Profesionales: Titulo profesional o certificado de egreso.
Estudiantes: Matricula actual o certificado de estar cursando el último semestre.
Becados: Solicitud dirija al IHH, matricula actual y copia de los certificados de los últimos tres semestres.
Costo de Inscripción:
Profesionales $b. 700.-
Estudiantes $b. 400.--
Lugar y fecha de Inscripción:
Facultad de Tecnologia - viernes 9 de julio.
Informes: IHH - Instituto de Hidráulica e Hidrologia Tels. 795724/25

CINEMATECA BOLIVIANA

QUINCUAGESIMO SEGUNDO CICLO / 1982

ROBERT ALTMAN

JULIO

9 al 13 – **TRES MUJERES (1977)** con Shelley Duvall, Sissy Spacek y Janice Rule

14 al 18 – **UN DIA DE BODA (1978)** con Carol Burnett, Mia Farrow, Geraldine Chaplin y Vittorio Gassman

19 al 22 – **QUINTETO (1978)** con Paul Newman, Vittorio Gassman y Fernando Rey

23 al 27 – **BUFFALO BILL Y LOS INDIOS (1976)** con Paul Newman, Burt Lancaster y Geraldine Chaplin

la cinemateca se reserva el derecho de modificar la programación

matiné 15.30 y tanda 19.00

pichincha esq. indaburo s.n. teléfono 325346

MINISTERIO DE EDUCACION Y CULTURA
DIRECCION GENERAL DE EDUCACION URBANA

COMUNICADO

LA DIRECCION GENERAL DE EDUCACION URBANA, hace conocer a los Directores, Profesores, Estudiantes, Padres de Familia y público en general, que el descanso pedagógico concluye el día sábado 10 de julio.

POR TANTO, LAS LABORES ESCOLARES SE REINICIARAN EN TODO EL PAIS, A PARTIR DEL DIA LUNES 12 DE JULIO, en establecimientos fiscales y particulares de todos los Ciclos, Niveles y Modalidades del Sistema.

La Paz, 8 de julio de 1982

DEPARTAMENTO DE RELACIONES PUBLICAS Y PRENSA

SANTA CR

CASA DE LA CULTURA

Tanda 19.00 y No NORMA RAE.

METRO

Vermut Doble 16.00 N 20.00 HERMANAS SA PODER MALEFICO

FLORIDA

Vermut 16.30 No DOCTOR ZHIVAGO.

SANTA CRUZ

Vermut Doble 16.00 C EN CHINA y ELVIS ESTA VIVO Noche D EL BELLO MONSTR VENGANZA DEL LLAMADO CABALL

ARENAL

Vermut 16.30 CAMPE LA RISA (Walt Disne 19.30 EL AMANTE CHATTERLEY, Noch AMANTE DE LA TTERLEY.

RENE MORENO

Vermut Doble 16.00 N 20.00 MUERTE EN E EL CIUDADANO SE

PALACE

Continuado 15.00, 17 BAMBI 21.00, 22.45 SENSACION.

OPORTUNIDAD

TERRENO DE 10.000M2

Ubicado en inmejorable zona Km 6 1/2 a Quillacollo, amurallado. Ideal para fábrica, depósito, etc.

Para mayor información escribir a casilla Nº 510 Cochabamba teléfono 41042

UNIVERSIDAD MAYOR DE SAN ANDRES
FACULTAD DE CIENCIAS DE LA SALUD
HOSPITAL DE CLINICAS

RR.PP. Nº 21/82

La Liga Boliviana contra la epilepsia y el Servicio de Neurologia y Neurocirugia del Hospital de Clinicas de esta ciudad efectuarán el estudio de personas afectadas por convulsiones o ataques epilepticos desde el 12 de julio hasta el 20 de agosto del presente año. Las personas interesadas deben pedir hora al Pabellón de la Liga en el Hospital de Clinicas de esta ciudad para recibir los instructivos correspondientes.

La Paz, julio de 1982

Dr. Mario Barragan Vargas
DECANO

Lic. Fernando Cajias
SECRETARIO GENERAL U.M.S.A.

Dr. Luis Mendieta
DIRECTOR HOSPITAL DE CLINICAS

FEDERACION DEPARTAMENTAL DE MAESTROS RURALES DE LA PAZ

COMUNICADO

La Federación Departamental de Maestros Rurales de La Paz, elegidos democráticamente el 2 de julio del presente, para la gestión 1982 - 1983, el mismo que fue posesionado el dia lunes 5 de los corrientes, en un solemne acto en la Casa Social del Maestro, con la presencia de representantes del C.O.D., C.O.B., C.O.N.M.E.R.B., C.U.T.C.B. y otros organismos sindicales, cuya nómina es la siguiente:

1. SECRETARIO EJECUTIVO	PROF. ZENOBIO QUITO POMA
2. SECRETARIO GENERAL	Prof. Basilio Ajata V.
3. SECRETARIO DE RELACIONES	Prof. Mario Choque M.
	Prof. Basilio Niganéz A.
4. SECRETARIO DE ACTAS	Prof. Celestino Arispe C.
5. SECRETARIO DE HACIENDA	Prof. Justiniano Apaza V.
6. SECRETARIO DE CONFLICTOS	Prof. Andres Churqui C.
7. SECRETARIO DE VINC. SOCIAL	Prof. Zacarias Ayala A.
8. SECRETARIO DE PRENSA-PROPAGANDA	Prof. Jorge Condori M.
9. SECRETARIO DE TEC. DOCENTE	Prof. Hilarión Soldado P.
	Prof. Juan Ajllahuanca Y.
10. SECRETARIO DE ASIST. SOCIAL	Prof. Patricio Zapana G.
	Prof. Julio Roque Y.
11. SECRETARIA DE REG. INTERNO	Prof. Julián Cala V.
12. SECRETARIO DE COOPERATIVA	Prof. Ethel de Gonzales
	Prof. Vicente Callisaya A.
13. SECRETARIO DE VIVIENDA	Prof. Carmela Loza O.
	Prof. Gregorio Huanca C.
14. SECRETARIO DE DEPORTES	Prof. Jorge Vásquez A.
	Prof. Blanca Cruz Y.
15. SECRETARIO PERMANENTE	Prof. Ricardo Cruz R.
16. DELEGADO A LA C.O.D.	Prof. Dámaso Quispe C.
	Prof. Isabel Borges V.
17. DELEGADO A DERECHOS HUMANOS	Prof. Néstor Gemio A.
	Prof. Silvestre Ayala V.
	Prof. Macario Laura G.
	Prof. Venancio Fernández Ch.

La Directiva de la Entidad Sindical de los Educadores del Agro, cumplirá sus funciones dentro de las normas y lineamientos trazados con honestidad, responsabilidad en estrecha relación con la Confederación Nacional de Maestros Rurales de Bolivia.

"POR EL COMITE EJECUTIVO DEPARTAMENTAL"

Prof. Zenobio Quito Poma C.I. 334065 L.P. STRIO. EJECUTIVO	Prof. Basilio Ajata Vela STRIO. GENERAL	Prof. Mario Choque Mamani C.I. 477556 L.P. STRIO. DE RELACIONES
Prof. Celestino Arispe Coarite C.I. 22647 L.P. STRIO. DE ACTAS	Prof. Juan Ajllahuanca Y. C.I. 2310606 L.P. STRIO. DE INFORMACIONES	Prof. Néstor Gemio A C.I. 418727 L.P. STRIO. PERMANENTE
	Prof. Patricio Zapana G. C.I. 2058559 L.P. STRIO. DE PRENSA	

(SELLO) - - FEDERACION DEPARTAMENTAL DE MAESTROS RURALES DE LA PAZ. SECRETARIA EJECUTIVO. LA PAZ - BOLIVIA.

AVIONES DC-8 SUPER 62
EN LOS VUELOS DE AEROPERU

Un nuevo y moderno avión DC-8 Super 62 de la empresa AeroPerú, llegó a La Paz el miércoles procedente de Lima, realizando el vuelo Nº. 615 que ahora con el cambio de frecuencia llega en horario diurno. La cómoda aeronave, con capacidad para transportar 162 pasajeros, arribó al Aeropuerto Internacional de El Alto antes del mediodía y retornó una hora después a la capital peruana.

El lujoso avión, es uno de los dos recientemente adquiridos por AeroPerú en los Estados Unidos para reforzar su flota internacional, con el fin de mejorar los servicios que presta en las diferentes rutas en las que opera la compañía peruana, así como para brindar mayor comodidad a los usuarios.

Personal de la Oficina Regional de AeroPerú en La Paz, estuvo presente en el aeropuerto para dar la bienvenida al numeroso pasaje y a la tripulación de la aeronave.

El comandante de la tripulación, Capitán Silvio Brignetti, luego de su arribo a La Paz, declaró que "fue un vuelo maravilloso" y sobre todo "tranquilo", agregando que "nuestros pasajeros vinieron encantados de haber volado en un DC-8 amplio y cómodo".

La tripulación que tuvo a cargo este vuelo, estuvo integrada por los capitanes Silvio Brignetti y Fernando Bellinas (ambos pilotos), Carlos Cáceres, Ing. de vuelo; Luis Alva, copiloto y las hosstes Lourdes Campodónico, Lucy Seminario, Flori Díaz, Marivi Meave y Rocio Arnavez.

Dos aspectos de la llegada al Aeropuerto de El Alto en La Paz del avión DC-8 de aerolineas AeroPerú.

PEUGEOT 504

Diplomático vende a plomático Peugeot 504, tances, modelo 79, teléfono 0664 (tardes).

CASA ARGENTINA

clo de conferencias au- ovisuales
NTURA ARGENTINA ONTEMPORANEA
sertante: Lic. en Artes ásticas Julio Angueira as 9-15-22 y 29 de julio, hs.
rda. 6 de Agosto 2535 - Tel. 1682

Anuncie en RESENCIA

CUMPLIDO EL PLAZO !!!

CIUDADANO:
denuncie el contrabando y beneficiese con el 50% del valor de la mercaderia incautada.

TODO CIGARRILLO DE CONTRABANDO SER DECOMISADO SIN DERECHO A RECLAMO ALGUNO. (D.L. 15896)

TELEFONOS:
810147 LA PAZ
25867 SANTA CRUZ
52096 ORURO
21325 COCHABAMBA

DIRECCION GENERAL DE ADUANAS